

ΑΔΜΗΕ ΣΥΜΜΕΤΟΧΩΝ Α.Ε.
ΟΙΚΟΝΟΜΙΚΑ
ΑΠΟΤΕΛΕΣΜΑΤΑ
ΕΝΝΕΑΜΗΝΟΥ 2024



Δελτίο τύπου
16/12/2024

Αθήνα – 16 Δεκεμβρίου 2024 - Η ΑΔΜΗΕ ΣΥΜΜΕΤΟΧΩΝ Α.Ε. (RIC: ADMr.AT, Bloomberg: ADMIE.GA, Χρηματιστήριο Αθηνών: ΑΔΜΗΕ) εφεξής «η Εταιρεία» κάτοχος του 51% των μετοχών του Ομίλου της ΑΔΜΗΕ Α.Ε., δημοσιεύει σήμερα τα οικονομικά αποτελέσματα για την περίοδο που έληξε στις 30 Σεπτεμβρίου 2024.

ΑΔΜΗΕ ΣΥΜΜΕΤΟΧΩΝ Α.Ε.

Κύρια σημεία

Τα Έσοδα της ΑΔΜΗΕ ΣΥΜΜΕΤΟΧΩΝ Α.Ε. αντικατοπτρίζουν τη συμμετοχή της κατά 51% στα κέρδη του Ομίλου της ΑΔΜΗΕ Α.Ε. και ανέρχονται στα 61,2 εκατ. ευρώ για το εννεάμηνο 2024, σημειώνοντας αύξηση 31,3% σε σχέση με την ίδια περίοδο το 2023.	Τα Λειτουργικά Έξοδα ανήλθαν στις 805 χιλ. ευρώ για το εννεάμηνο 2024, έναντι 632 χιλ. ευρώ για την ίδια περίοδο το 2023.	Τα Κέρδη προ φόρων & χρημ/κων αποτελεσμάτων ανήλθαν στα 60,4 εκατ. ευρώ αυξημένα κατά 31,4% σε σχέση με την ίδια περίοδο το 2023, κυρίως λόγω της σημαντικής αύξησης των εσόδων και της λειτουργικής αποτελεσματικότητας.	Τα Χρηματοοικονομικά Έσοδα ανήλθαν στα 185 χιλ. ευρώ το εννεάμηνο 2024, έναντι 89 χιλ. ευρώ την αντίστοιχη περίοδο του 2023, κυρίως ως αποτέλεσμα του υψηλότερου μέσου επιτοκίου απόδοσης, όπως διαμορφώθηκε στον ειδικό λογαριασμό που τηρεί η Εταιρεία στην Τράπεζα της Ελλάδος.
Τα Καθαρά Κέρδη διαμορφώθηκαν σε 60,5 εκατ. ευρώ για το εννεάμηνο 2024, έναντι 46,0 εκατ. την ίδια περίοδο το 2023.	Τα Κέρδη ανά μετοχή αυξήθηκαν κατά 31,5% φθάνοντας τα 0,26 ανά μετοχή έναντι 0,20 την αντίστοιχη περίοδο το 2023.	Τα Ταμειακά Διαθέσιμα της Εταιρείας την 30.09.2024 ανέρχονταν στα 21,7 εκατ. ευρώ. Το χρέος της είναι μηδενικό.	

Συνοπτικά μεγέθη

ΑΔΜΗΕ ΣΥΜΜΕΤΟΧΩΝ Α.Ε.

Ποσά σε εκατ. ευρώ	9Μ 2024	9Μ 2023	Δ%	Q3 2024	Q3 2023	Δ%
Μερίδιο συμμετοχής σε επενδύσεις, μέθοδος καθαρής θέσης	61,2	46,6	31,3%	23,6	17,1	38,2%
EBITDA	60,4	46,0	31,4%	23,4	16,8	38,9%
EBIT	60,4	46,0	31,4%	23,4	16,8	38,9%
Καθαρά Κέρδη	60,5	46,0	31,5%	23,4	16,8	38,9%
Κέρδη ανά Μετοχή (ευρώ)	0,26	0,20	31,5%	0,10	0,07	38,9%
Ταμειακά Διαθέσιμα και Ισοδύναμα λήξης περιόδου	21,7	19,2				

Διανομή Προμερίσματος χρήσης 2024

Το Διοικητικό Συμβούλιο της Εταιρείας με την απόφασή του 115/12.07.2024 αποφάσισε την διανομή προμερίσματος χρήσης 2024 ύψους 13,5 εκατ. ευρώ ή 0,058 ευρώ ανά μετοχή προ της παρακράτησης φόρου και εξαιρουμένων των ιδίων μετοχών και προχώρησε στην καταβολή του συγκεκριμένου ποσού την 16.09.2024 (ημερ. Αποκοπής: 09.09.2024).

Σχετικά με την ΑΔΜΗΕ ΣΥΜΜΕΤΟΧΩΝ Α.Ε.

Η ΑΔΜΗΕ Συμμετοχών Α.Ε. κατέχει το 51% του Ανεξάρτητου Διαχειριστή Μεταφοράς Ηλεκτρικής Ενέργειας (ΑΔΜΗΕ) και σκοπός της η προαγωγή του έργου της ΑΔΜΗΕ καθώς και η βέλτιστη διαχείριση των σχέσεων και με τους επενδυτές και εταίρους με διαφάνεια.

Οι μετοχές της ΑΔΜΗΕ Συμμετοχών Α.Ε. είναι εισηγμένες στο Χρηματιστήριο Αθηνών με κωδικό ATHEX: ADMIE, Bloomberg: ADMIE GA, Reuters: ADMr.AT (free float 49%).

Για περισσότερες πληροφορίες, επισκεφθείτε την ιστοσελίδα <https://admieholding.gr/el/>

ΑΔΜΗΕ ΣΥΜΜΕΤΟΧΩΝ Α.Ε. – ΕΝΔΙΑΜΕΣΕΣ ΣΥΝΟΠΤΙΚΕΣ ΧΡΗΜΑΤΟΟΙΚΟΝΟΜΙΚΕΣ ΚΑΤΑΣΤΑΣΕΙΣ ΤΗΣ ΠΕΡΙΟΔΟΥ
01/01/2024 – 30/09/2024

ΑΔΜΗΕ ΣΥΜΜΕΤΟΧΩΝ Α.Ε. - Συνοπτικά Στοιχεία Κατάστασης Αποτελεσμάτων Περιόδου	9Μ 2024	9Μ 2023	Δ%
Ποσά σε εκατ. Ευρώ			
Μερίδιο συμμετοχής σε επενδύσεις, μέθοδος καθαρής θέσης	61,2	46,6	31,3%
Λειτουργικά Έξοδα	0,8	0,6	27,2%
Κέρδη προ Φόρων	60,6	46,0	31,5%
Καθαρά Κέρδη	60,5	46,0	31,5%
Κέρδη ανά Μετοχή (ευρώ)	0,26	0,20	

ΑΔΜΗΕ ΣΥΜΜΕΤΟΧΩΝ Α.Ε. - Συνοπτικά Στοιχεία Κατάστασης Χρηματοοικονομικής Θέσης	30.09.2024	31.12.2023	Δ%
Ποσά σε εκατ. Ευρώ			
ΕΝΕΡΓΗΤΙΚΟ			
Σύνολο κυκλοφορούντος ενεργητικού	22,0	5,8	276,1%
Σύνολο μη κυκλοφορούντος ενεργητικού	831,8	800,7	3,9%
ΣΥΝΟΛΟ	853,8	806,5	5,9%
ΚΑΘΑΡΗ ΘΕΣΗ & ΥΠΟΧΡΕΩΣΕΙΣ			
Σύνολο Καθαρής Θέσης	853,4	806,4	5,8%
Σύνολο Μακροπρόθεσμων Υποχρεώσεων	0,0	0,0	
Σύνολο Βραχυπρόθεσμων Υποχρεώσεων	0,4	0,2	
ΣΥΝΟΛΟ	853,8	806,5	5,9%

ΑΔΜΗΕ ΣΥΜΜΕΤΟΧΩΝ Α.Ε. - Συνοπτικά Στοιχεία Κατάστασης Ταμειακών Ροών Περιόδου	9Μ 2024	9Μ 2023
Ποσά σε εκατ. Ευρώ		
Κέρδη Προ Φόρων		46,0
Προσαρμογές για:		
Κέρδη από ποσοστό συμμετοχής σε συνδεδεμένες επιχειρήσεις (ΑΔΜΗΕ 51%)	(61,2)	(46,6)
Λουπά	-	(0,1)
Καθαρές ταμειακές εκροές από λειτουργικές δραστηριότητες	(0,6)	(0,6)
Είσπραξη μερίσματος από ΑΔΜΗΕ	30,1	15,0
Είσπραξη προσόδου από Τράπεζα της Ελλάδος	0,3	0,1
Αγορά ενσώματων και ασώματων ακινητοποιήσεων	(0,0)	(0,0)
Καθαρές ταμειακές εισροές από επενδυτικές δραστηριότητες	30,4	15,1
Διανομή προμερίσματος σε μετόχους	(13,5)	-
Πληρωμή κεφαλαίου χρηματοδοτικών μισθώσεων	(0,0)	(0,0)
Πληρωμή τόκων	(0,0)	(0,0)
Καθαρές ταμειακές εισροές από χρηματοδοτικές δραστηριότητες	(13,5)	(0,0)
Καθαρή αύξηση χρηματικών διαθεσίμων	16,3	14,5
Ταμειακά διαθέσιμα και ισοδύναμα, έναρξης περιόδου	5,4	4,7
Ταμειακά διαθέσιμα και ισοδύναμα, τέλους περιόδου	21,7	19,2

ΟΜΙΛΟΣ ΑΔΜΗΕ





ΑΝΕΞΑΡΤΗΤΟΣ
ΔΙΑΧΕΙΡΙΣΤΗΣ ΜΕΤΑΦΟΡΑΣ
ΗΛΕΚΤΡΙΚΗΣ ΕΝΕΡΓΕΙΑΣ

ΟΜΙΛΟΣ ΑΔΜΗΕ

Κύρια σημεία

<p>Τα Συνολικά Έσοδα για το εννεάμηνο 2024 διαμορφώθηκαν στα 356,4 εκατ. ευρώ, σημειώνοντας σημαντική αύξηση 21,7% σε σύγκριση με την αντίστοιχη περίοδο του 2023.</p> <p>Τα έσοδα το 3^ο τρίμηνο του έτους ανήλθαν στα 131,0 εκατ. ευρώ, σημειώνοντας αύξηση κατά 26,5%.</p>	<p>Τα Έσοδα από το Ενοίκιο Συστήματος Μεταφοράς διαμορφώθηκαν στα 334,7 εκατ. ευρώ, έναντι 275,5 εκατ. ευρώ το εννεάμηνο του 2023, αυξημένα κατά 21,5%. Τα έσοδα από την Αγορά Εξισορρόπησης, ανήλθαν στα 13,9 εκατ. ευρώ το εννεάμηνο του 2024, αυξημένα κατά 19,5% σε σχέση με την αντίστοιχη περίοδο του 2023 ενώ τα έσοδα από λοιπές δραστηριότητες ανήλθαν σε 7,7 εκ ευρώ αυξημένα κατά 35,1%.</p>	<p>Τα Λειτουργικά Έξοδα (μη συμπεριλαμβανόμενων των προβλέψεων, αποσβέσεων και λοιπών εξόδων) διαμορφώθηκαν στα 98,6 εκατ. ευρώ, έναντι 83,5 εκατ. ευρώ το αντίστοιχο διάστημα του 2023, σημειώνοντας αύξηση 18,0%.</p>	<p>Τα κέρδη προ φόρων, τόκων και αποσβέσεων (EBITDA) αυξήθηκαν κατά 22,5% και διαμορφώθηκαν στα 260,0 εκατ. ευρώ (από 212,3 εκατ. ευρώ το εννεάμηνο του 2023). Στο 3^ο τρίμηνο ανήλθαν στα 94,9 εκατ. ευρώ, αυξημένα κατά 25,7%.</p> <p>Το συγκρίσιμο EBITDA διαμορφώθηκε στα 264,8 εκατ. ευρώ έναντι 214,2 εκατ. ευρώ το εννεάμηνο 2023.</p>
<p>Τα Καθαρά κέρδη διαμορφώθηκαν στα 120,0 εκατ. ευρώ έναντι 91,4 εκατ. ευρώ το εννεάμηνο 2023, σημειώνοντας αύξηση κατά 31,3%. Το 3^ο τρίμηνο του 2024, τα καθαρά κέρδη ανήλθαν σε 46,2 εκατ. ευρώ αυξημένα 38,2% σε σύγκριση με την αντίστοιχη περίοδο του 2023.</p>	<p>Οι Επενδυτικές δαπάνες ανήλθαν στα 398,9 εκατ. ευρώ στο εννεάμηνο 2024 κατευθυνόμενες κυρίως στις εργασίες διασύνδεσης Κρήτης-Αττικής (172,7 εκατ. ευρώ), στις εργασίες διασύνδεσης των Κυκλάδων (93,3 εκατ. ευρώ) και στις εργασίες διασύνδεσης Ελλάδας-Κύπρου-Ισραήλ (47,5 εκατ. ευρώ).</p>	<p>Ο Καθαρός Δανεισμός ανήλθε στα 936,7 εκατ. ευρώ, λαμβανομένων υπόψη των υποχρεώσεων από μισθώσεις έναντι 950,5 εκατ. ευρώ στις 31/12/2023.</p>	

Οικονομική Επισκόπηση

Οικονομικά αποτελέσματα για την εννεάμηνη περίοδο που έληξε στις 30 Σεπτεμβρίου 2024

Συνοπτικά μεγέθη ¹ Ομίλου ΑΔΜΗΕ	ΟΜΙΛΟΣ			ΕΤΑΙΡΕΙΑ		
Ποσά σε εκατ. ευρώ	9Μ 2024	9Μ 2023	Δ%	9Μ 2024	9Μ 2023	Δ%
Έσοδο ενοικίου συστήματος μεταφοράς	334,7	275,5	21,5%	334,3	276,8	20,8%
Έσοδο από αγορά εξισορρόπησης	13,9	11,7	19,5%	13,9	11,7	19,5%
Έξοδο από σύμβαση παραχώρησης	-	-	n/a	(3,0)	(5,1)	(41,0)%
Έσοδα λοιπών δραστηριοτήτων	7,7	5,7	35,1%	7,8	4,7	67,5%
Συνολικά Έσοδα	356,4	292,9	21,7%	353,0	288,0	22,6%
Λοιπά έσοδα	4,3	4,5	(3,7)%	4,4	4,4	(1,2)%
Λειτουργικά έξοδα	98,6	83,5	18,0%	95,0	78,8	20,6%
Προβλέψεις/ (απελευθέρωση) προβλέψεων	2,1	1,5	46,3%	2,2	1,5	48,7%
EBITDA	260,0	212,3	22,5%	260,2	212,2	22,6%
Συγκρίσιμο EBITDA	264,8	214,2	23,6%	265,0	214,0	23,8%
Περιθώριο συγκρίσιμου EBITDA	74,3%	73,1%		75,1%	74,3%	
EBIT	167,6	130,0	28,9%	168,5	130,2	29,4%
Συγκρίσιμο EBIT	172,3	131,9	30,7%	173,3	132,0	31,2%
Κέρδη περιόδου προ φόρων	157,0	118,9	32,1%	157,7	120,5	30,9%
Καθαρά κέρδη περιόδου	120,0	91,4	31,3%	120,4	92,5	30,3%
Συγκρίσιμα καθαρά κέρδη περιόδου	123,6	92,8	33,2%	124,1	93,9	32,2%
Ποσά σε εκατ. ευρώ	30.09.2024	31.12.2023	Δ%	30.09.2024	31.12.2023	Δ%
Καθαρός δανεισμός	936,7	950,5	(1,5)%	609,3	613,5	(0,7)%
Χρηματικά διαθέσιμα και ισοδύναμα αυτών	192,6	245,7	(21,6)%	127,5	185,0	(31,1)%
Ποσά σε εκατ. ευρώ	30.09.2024	30.09.2023	Δ%	30.09.2024	30.09.2023	Δ%
Επενδυτικές δαπάνες	398,9	370,4	7,7%	399,3	369,1	8,2%

¹Τα κέρδη προ φόρων, χρηματοδοτικών, επενδυτικών αποτελεσμάτων και συνολικών αποσβέσεων (EBITDA), τα κέρδη προ φόρων, χρηματοδοτικών και επενδυτικών αποτελεσμάτων (EBIT), το συγκρίσιμο EBITDA, το συγκρίσιμο EBIT και ο καθαρός δανεισμός θεωρούνται εναλλακτικοί δείκτες μέτρησης απόδοσης (FAMA). Για τους ορισμούς και περισσότερες πληροφορίες, ανατρέξτε στο Παράρτημα Α.

3^ο Τρίμηνο 2024

Συνοπτικά μεγέθη ² ΑΔΜΗΕ Α.Ε.	ΟΜΙΛΟΣ			ΕΤΑΙΡΕΙΑ		
Ποσά σε εκατ. ευρώ	Q3 2024	Q3 2023	Δ%	Q3 2024	Q3 2023	Δ%
Έσοδο ενοικίου συστήματος μεταφοράς	120,9	96,8	24,8%	120,8	96,5	25,1%
Έσοδο από αγορά εξισορρόπησης	5,1	4,6	10,9%	5,1	4,6	10,9%
Έξοδο από σύμβαση παραχώρησης	-	-	n/a	(1,1)	(1,4)	(18,0)%
Έσοδα λοιπών δραστηριοτήτων	5,0	2,1	141,7%	5,0	1,1	338,8%
Συνολικά Έσοδα	131,0	103,5	26,5%	129,8	100,9	28,6%
Λοιπά έσοδα	1,3	0,8	62,3%	1,3	0,9	52,6%
Λειτουργικά έξοδα	37,2	27,9	33,1%	36,0	25,6	40,6%
Προβλέψεις	0,3	0,9	(71,4)%	0,3	0,9	(70,7)%
EBITDA	94,9	75,5	25,7%	94,8	75,3	25,9%
Συγκρίσιμο EBITDA	97,5	76,5	27,4%	97,4	76,3	27,6%
Περιθώριο συγκρίσιμου EBITDA	74,4%	73,9%		75,0%	75,6%	
EBIT	64,2	47,8	34,1%	64,3	47,7	34,7%
Συγκρίσιμο EBIT	66,7	48,9	36,6%	66,9	48,8	37,2%
Κέρδη περιόδου προ φόρων	60,4	43,4	39,2%	61,2	44,0	39,1%
Καθαρά κέρδη περιόδου	46,2	33,4	38,2%	46,9	33,9	38,2%
Συγκρίσιμα καθαρά κέρδη περιόδου	48,2	34,2	40,8%	48,8	34,7	40,8%

²Τα κέρδη προ φόρων, χρηματοδοτικών, επενδυτικών αποτελεσμάτων και συνολικών αποσβέσεων (EBITDA), τα κέρδη προ φόρων, χρηματοδοτικών και επενδυτικών αποτελεσμάτων (EBIT), το συγκρίσιμο EBITDA, το συγκρίσιμο EBIT και ο καθαρός δανεισμός θεωρούνται εναλλακτικοί δείκτες μέτρησης απόδοσης (FAMA). Για τους ορισμούς και περισσότερες πληροφορίες, ανατρέξτε στο παράρτημα Α

Σχετικά με τον Όμιλο ΑΔΜΗΕ

Ο Ανεξάρτητος Διαχειριστής Μεταφοράς Ηλεκτρικής Ενέργειας διαχειρίζεται το Ελληνικό Σύστημα Μεταφοράς Ηλεκτρικής Ενέργειας. Βασική του αποστολή είναι η συντήρηση και ανάπτυξη του Συστήματος, ώστε να διασφαλίζεται ο εφοδιασμός της χώρας με ηλεκτρικό ρεύμα κατά τρόπο ασφαλή, αποδοτικό και αξιόπιστο. Από τις 20 Ιουνίου 2017 ο ΑΔΜΗΕ ακολουθεί το μοντέλο του πλήρως ιδιοκτησιακά διαχωρισμένου Διαχειριστή και το ρυθμιστικό του πλαίσιο είναι απόλυτα εναρμονισμένο με την κοινοτική οδηγία 2009/72. Ο ΑΔΜΗΕ επιδιώκει την ανάπτυξη του ανταγωνισμού στην ελληνική αγορά ηλεκτρικής ενέργειας και εγγυάται την ισότιμη μεταχείριση όλων των χρηστών του Συστήματος.

Το δίκτυο της ΑΔΜΗΕ Α.Ε. αποτελείται από γραμμές μεταφοράς, εναέριες, υποβρύχιες και υπόγειες, καθώς και διεθνείς διασυνδέσεις με την Ιταλία, την Αλβανία, την Βόρεια Μακεδονία, την Βουλγαρία και την Τουρκία. Το Διασυνδεδεμένο Σύστημα της ηπειρωτικής Ελλάδας και των συνδεδεμένων με αυτό νησιών λειτουργεί σε υψηλή (150kV) και υπερυψηλή τάση (400kV).

Οικονομική Επισκόπηση



Αποτελέσματα Εννεαμήνου 2024

Τα **ενοποιημένα συνολικά έσοδα** στο εννεάμηνο 2024 ανήλθαν στα 356,4 εκατ. ευρώ, έναντι 292,9 εκατ. ευρώ την αντίστοιχη περίοδο του 2023.

Τα έσοδα ενοικίου συστήματος μεταφοράς κατά το εννεάμηνο 2024 σημείωσαν αύξηση της τάξης του 21,5% και ανήλθαν στα 334,7 εκατ. ευρώ έναντι 275,5 εκατ. ευρώ την αντίστοιχη περίοδο του 2023, η οποία οφείλεται κυρίως στην:

- αύξηση των εσόδων από τα δικαιώματα χρήσης των διασυνδέσεων κατά 30,8 εκατ. ευρώ, από 51,3 εκατ. ευρώ το εννεάμηνο 2023 σε 82,1 εκατ. ευρώ το εννεάμηνο 2024. Σύμφωνα με την υπ' αριθμ. Ε-17/2024 απόφαση της ΡΑΑΕΥ, το ετήσιο έσοδο από διασυνδεδετικά δικαιώματα για το 2024 ανέρχεται σε 109,4 εκατ. ευρώ έναντι 68,4 εκατ. ευρώ για το 2023,
- αύξηση των εσόδων χρέωσης χρήσης συστήματος κατά 26,9 εκατ. ευρώ.

Τα έσοδα ενοικίου συστήματος μεταφοράς της τρέχουσας περιόδου της ΑΔΜΗΕ Α.Ε. διαμορφώνονται κυρίως από τη χρέωση χρήσης συστήματος 252,2 εκατ. ευρώ (30/9/2023: 225,2 εκατ. ευρώ) και από τα δικαιώματα χρήσης των διασυνδέσεων 82,1 εκατ. ευρώ (30/9/2023: 51,3 εκατ. ευρώ).

Με βάση την απόφαση Ε-131/2024 του Κλάδου Ενέργειας της ΡΑΑΕΥ, το εγκεκριμένο απαιτούμενο έσοδο για την χρέωση χρήσης συστήματος για την χρήση 2024 είναι 322,9 εκατ. ευρώ.

Τα έσοδα από αγορά εξισορρόπησης ανήλθαν σε 13,9 εκατ. ευρώ για το εννεάμηνο 2024, αυξημένα κατά 2,2 εκατ. ευρώ σε σχέση με την αντίστοιχη περίοδο του 2023.

Το σύνολο των εσόδων λοιπών δραστηριοτήτων ανήλθε σε 7,7 εκατ. ευρώ καταγράφοντας αύξηση 35,1% έναντι της αντίστοιχης περιόδου που οφείλεται κυρίως στη αύξηση των εσόδων από ληφθείσες συμμετοχές πελατών, λόγω της περάτωσης περισσότερων συμβάσεων συνδέσεων χρηστών.

Τα **συνολικά λειτουργικά έξοδα** αυξήθηκαν για τον Όμιλο κατά 16,0% σε 188,8 εκατ. ευρώ περίπου το εννεάμηνο 2024 έναντι 162,8 εκατ. ευρώ την αντίστοιχη περίοδο του 2023.

Τα **ενοποιημένα κέρδη προ τόκων, φόρων και αποσβέσεων (EBITDA)** αυξήθηκαν κατά 22,5% σε 260,0 εκατ. ευρώ έναντι 212,3 εκατ. ευρώ το εννεάμηνο 2023. Το **συγκρίσιμο EBITDA** του Ομίλου διαμορφώθηκε στα 264,8 εκατ. ευρώ, υψηλότερο κατά 23,6% σε σχέση με το αντίστοιχο του εννεαμήνου 2023 ποσού 214,2 εκατ. ευρώ, εξαιρώντας τα ακόλουθα μη επαναλαμβανόμενα κονδύλια:

- πρόβλεψη για την έκπτωση μειωμένου ρεύματος που δίνεται σε υπαλλήλους και συνταξιούχους της ΑΔΜΗΕ Α.Ε. και πρόβλεψη για αποζημίωση προσωπικού συνολικού ποσού 2,6 εκατ. ευρώ, έναντι πρόβλεψης ποσού 370 χιλιάδες ευρώ για το εννεάμηνο του 2023 και
- πρόβλεψη για κινδύνους και έξοδα ποσού 2,14 εκατ. ευρώ έναντι αντίστοιχης πρόβλεψης ποσού 1,46 εκατ. ευρώ το εννεάμηνο 2023

Το **ενοποιημένο EBIT** αυξήθηκε κατά 28,9% και ανήλθε στα 167,6 εκατ. ευρώ, έναντι 130,0 εκατ. ευρώ το εννεάμηνο 2023, ενώ το **συγκρίσιμο EBIT** διαμορφώθηκε στα 172,3 εκατ. ευρώ, υψηλότερο κατά 30,7% έναντι 131,9 εκατ. ευρώ το εννεάμηνο 2023, μη συμπεριλαμβάνοντας τα ανωτέρω έκτακτα - μη επαναλαμβανόμενα κονδύλια.

Τα **ενοποιημένα κέρδη προ φόρων περιόδου** διαμορφώθηκαν στα 157,0 εκατ. ευρώ, αυξημένα κατά 32,1% έναντι 118,9 εκατ. ευρώ για το εννεάμηνο 2023.

Τα **ενοποιημένα καθαρά κέρδη** διαμορφώθηκαν στα 120,0 εκατ. ευρώ έναντι 91,4 εκατ. ευρώ το εννεάμηνο 2023.

3^ο Τρίμηνο 2024

Τα **ενοποιημένα συνολικά έσοδα** στο 3^ο τρίμηνο 2024 ανήλθαν στα 131,0 εκατ. ευρώ, σημειώνοντας σημαντική αύξηση 26,5% έναντι 103,5 εκατ. ευρώ το 3^ο τρίμηνο 2023. Το έσοδο από ενοίκιο συστήματος μεταφοράς συμπεριλαμβανομένου και του εσόδου από την αγορά εξισορρόπησης ανήλθε στα 126,0 εκατ. ευρώ καταγράφοντας αύξηση κατά 24,2% σε σχέση με την αντίστοιχη περίοδο του 2023, καθώς και τα έσοδα από λοιπές δραστηριότητες αυξήθηκαν κατά 2,9 εκατ. ευρώ.

Τα **ενοποιημένα κέρδη προ τόκων, φόρων και αποσβέσεων (EBITDA)** το 3^ο τρίμηνο του 2024 αυξήθηκαν κατά 25,7% σε 94,9 εκατ. ευρώ έναντι 75,5 εκατ. ευρώ το 3^ο τρίμηνο 2023. Το **συγκρίσιμο EBITDA** του Ομίλου διαμορφώθηκε στα 97,5 εκατ. ευρώ, αυξημένο κατά 27,4% σε σχέση με το αντίστοιχο ποσό του 3^{ου} τριμήνου του 2023 ύψους 76,5 εκατ. ευρώ, εξαιρώντας τα ακόλουθα μη επαναλαμβανόμενα κονδύλια:

- πρόβλεψη για την έκπτωση μειωμένου ρεύματος που δίνεται σε υπαλλήλους και συνταξιούχους της ΑΔΜΗΕ Α.Ε. και πρόβλεψη για αποζημίωση προσωπικού συνολικού ποσού 2,32 εκατ. ευρώ, έναντι πρόβλεψης ποσού 0,12 εκατ. ευρώ για το 3^ο τρίμηνο του 2023 και
- πρόβλεψη για κινδύνους και έξοδα ποσού 0,26 εκατ. ευρώ έναντι αντίστοιχης πρόβλεψης ποσού 0,9 εκατ. ευρώ το 3^ο τρίμηνο 2023

Το **ενοποιημένο EBIT** αυξήθηκε κατά 34,1% και ανήλθε στα 64,2 εκατ. ευρώ, έναντι 47,8 εκατ. ευρώ το 3^ο τρίμηνο 2023, ενώ το **συγκρίσιμο EBIT** διαμορφώθηκε στα 66,7 εκατ. ευρώ, αυξημένο κατά 36,6% έναντι 48,9 εκατ. ευρώ του αντίστοιχου περυσινού τριμήνου.

Τα **ενοποιημένα καθαρά κέρδη περιόδου** το 3^ο τρίμηνο 2024 ανήλθαν σε 46,2 εκατ. ευρώ, αυξημένα κατά 38,2% έναντι 33,4 εκατ. ευρώ το αντίστοιχο τρίμηνο του 2023, ενώ τα **συγκρίσιμα ενοποιημένα καθαρά κέρδη** διαμορφώθηκαν στα 48,2 εκατ. ευρώ έναντι 34,2 εκατ. ευρώ το 3^ο τρίμηνο 2023.

Περιγραφή των σημαντικότερων έργων



Ο ΑΔΜΗΕ μέσα από το επενδυτικό του πρόγραμμα ύψους 5,4 δις ευρώ έως το 2030, δημιουργεί σύγχρονες, ανθεκτικές και πράσινες ηλεκτρικές υποδομές που στηρίζουν την ενεργειακή μετάβαση της χώρας και ενισχύουν την ασφαλή ηλεκτροδότηση των καταναλωτών στην ηπειρωτική και τη νησιωτική Ελλάδα.

Η πορεία των σημαντικότερων έργων που υλοποιεί ο Διαχειριστής, έχει ως εξής:

Ηλεκτρική Διασύνδεση Κρήτης - Αττικής

Μετά την πόντιση του συνόλου των υποβρυχίων ηλεκτρικών (500kV) και οπτικών καλωδίων της διασύνδεσης Κρήτης - Αττικής, η «ΑΡΙΑΔΝΗ INTERCONNECTION Μ.Α.Ε.Ε.Σ.» προχωρά με εντατικό ρυθμό και το χερσαίο τμήμα της διασύνδεσης, με τις σχετικές εργασίες μελέτης – κατασκευής από τους αναδόχους να βρίσκονται στην τελική ευθεία.

Όσον αφορά στους σταθμούς μετατροπής, έχει ολοκληρωθεί η κατασκευή των κτιρίων, η εγκατάσταση των μετασχηματιστών και των βαλβίδων μετατροπής καθώς και ο τερματισμός των HVDC καλωδίων και βρίσκονται σε εξέλιξη η ολοκλήρωση της εγκατάστασης και οι δοκιμές (pre-commissioning) του πρωτεύοντος και δευτερεύοντος εξοπλισμού. Παράλληλα, έχει ολοκληρωθεί η κατασκευή του κτιρίου του GIS στην Κρήτη και βρίσκεται σε εξέλιξη η ολοκλήρωση της εγκατάστασης και ο έλεγχος (pre-commissioning) του εξοπλισμού.

Αναφορικά με την πρόοδο του χερσαίου καλωδιακού τμήματος, στην Αττική ολοκληρώθηκε η κατασκευή της υπόγειας όδευσης από το ΚΥΤ Κουμουνδούρου προς το σημείο προσαιγιάλωσης στην Πάχη, και υλοποιείται ο τελευταίος σύνδεσμος των καλωδίων. Στην Κρήτη ολοκληρώθηκε η κατασκευή της υπόγειας όδευσης και υπολείπονται οι σύνδεσμοι των καλωδίων σε δυο θέσεις.

Σύμφωνα με την απόφαση ένταξης του Υπουργείου Ανάπτυξης και Επενδύσεων (Α.Π.: ΕΥΔ ΠΕΚΑ & ΠΟΛΠΡΟ 6673/21.6.2023) η διασύνδεση της Κρήτης με το ΕΣΜΗΕ Φάση II θα χρηματοδοτηθεί με ποσό έως 313,2 εκατ. ευρώ από το Επιχειρησιακό Πρόγραμμα του ΕΣΠΑ «Υποδομές Μεταφορών, Περιβάλλον και Αειφόρος Ανάπτυξη 2014-2020» για τις εργασίες του 1^{ου} σταδίου του έργου (μέχρι 31/12/2023), αντλώντας έτσι σημαντικούς πόρους και μειώνοντας, κατά ένα πολύ μεγάλο βαθμό, το κόστος του έργου μείζονος σημασίας για τον Έλληνα καταναλωτή. Το 2^ο στάδιο του έργου εντάχθηκε στο Επιχειρησιακό Πρόγραμμα του ΕΣΠΑ 2021 – 2027 «Περιβάλλον και Κλιματική Αλλαγή» σύμφωνα με την απόφαση του Υπουργείου Εθνικής Οικονομίας και Οικονομικών (Α.Π.: 103448/17.07.2024) και θα χρηματοδοτηθεί με ποσό έως 222,3 εκατ. ευρώ.

Ηλεκτρική Διασύνδεση Κυκλάδων

Η τέταρτη και τελευταία φάση της ηλεκτρικής διασύνδεσης των Κυκλάδων αφορά στη διασύνδεση της Σαντορίνης, της Φολεγάνδρου, της Μήλου και της Σέριφου.

Το πρώτο σκέλος της διασύνδεσης (Σαντορίνη-Νάξος) είναι σε φάση κατασκευής με ορίζοντα ολοκλήρωσης εντός του πρώτου εξαμήνου του 2025. Το καλοκαίρι του 2022 ολοκληρώθηκε η πόντιση του καλωδίου υψηλής τάσης μεταξύ των δύο νησιών ενώ προχωρούν οι εργασίες για την ανέγερση του Υποσταθμού Υψηλής Τάσης στην υπό διασύνδεση Σαντορίνη.

Τον Νοέμβριο του 2022 ολοκληρώθηκε η διαγωνιστική διαδικασία και τον Φεβρουάριο του 2023 υπογράφηκαν οι συμβάσεις των καλωδιακών τμημάτων και για τα υπόλοιπα τρία νησιά των νοτιοδυτικών Κυκλάδων (Φολεγάνδρος, Μήλος, Σέριφος) που θα ενσωματώσουν το σύνολο του νησιωτικού συμπλέγματος στο Σύστημα Υψηλής Τάσης έως το τέλος του πρώτου εξαμήνου του 2026.

Τον Σεπτέμβριο του 2023 υπογράφηκαν οι συμβάσεις και για τους Υποσταθμούς Υψηλής Τάσης που θα κατασκευαστούν στη Φολεγάνδρο, τη Μήλο και τη Σέριφο, θέτοντας το σύνολο του έργου σε φάση κατασκευής.

Τον Φεβρουάριο του 2024 ολοκληρώθηκε η πόντιση του υποβρυχίου καλωδίου υψηλής τάσης της διασύνδεσης Λαύριο-Σέριφος ενώ τον Μάιο του 2024 ολοκληρώθηκε η πόντιση και της διασύνδεσης Σέριφος – Μήλος. Η προστασία και των δύο υποβρυχίων διασυνδέσεων ολοκληρώθηκε τον Ιούλιο του 2024.

Η ολοκλήρωση της διασύνδεσης των Κυκλάδων θα δώσει τη δυνατότητα ανάπτυξης μονάδων ΑΠΕ συνολικής ισχύος 332 MW στα νησιά, επιτυγχάνοντας ένα πιο σταθερό, πράσινο και οικονομικό ενεργειακό μείγμα για το νησιωτικό σύμπλεγμα.

Το έργο συγχρηματοδοτείται από το Ταμείο Ανάκαμψης και Ανθεκτικότητας «Ελλάδα 2.0» με τη χρηματοδότηση της Ευρωπαϊκής Ένωσης Next Generation EU και με το ΦΕΚ τ' Δ 494 4/8/2022 χαρακτηρίστηκε ως έργο γενικότερης σημασίας για την οικονομία της χώρας.

Ανατολικός Διάδρομος Πελοποννήσου

Το υποέργο της Γραμμής Μεταφοράς 400 kV που συνδέει το υφιστάμενο ΚΥΤ Μεγαλόπολης με το νέο ΚΥΤ Κορίνθου ολοκληρώθηκε και τέθηκε σε λειτουργία τον Δεκέμβριο του 2022. Τον Δεκέμβριο 2023 υπογράφηκε η σύμβαση για το υποέργο της νέας Γραμμής μεταφοράς που θα συνδέσει το ΚΥΤ Κορίνθου με το ΚΥΤ Κουμουνδούρου, θέτοντας το δεύτερο τμήμα του έργου σε φάση κατασκευής.

Η ολοκλήρωση του υπόψη υποέργου αναμένεται το πρώτο εξάμηνο του 2026. Το έργο της Γραμμής Μεταφοράς «ΚΥΤ Κουμουνδούρου-ΚΥΤ Κορίνθου» συγχρηματοδοτείται από το Ταμείο Ανάκαμψης και Ανθεκτικότητας «Ελλάδα 2.0» με τη χρηματοδότηση της Ευρωπαϊκής Ένωσης Next Generation EU και με το ΦΕΚ Δ 494 4/8/2022 χαρακτηρίστηκε ως έργο γενικότερης σημασίας για την οικονομία της χώρας.

Αναβάθμιση του ΚΥΤ Κουμουνδούρου

Οι εργασίες κατασκευής του νέου ΚΥΤ Κουμουνδούρου, τεχνολογίας κλειστού τύπου (GIS), που θα αντικαταστήσει το υφιστάμενο ΚΥΤ υπαίθριου τύπου, βρίσκονται σε εξέλιξη. Η υλοποίηση του νέου ΚΥΤ Κουμουνδούρου θα εξυπηρετήσει τη σύνδεση του Ανατολικού Διαδρόμου 400 kV Πελοποννήσου, θα αποτελέσει το τερματικό της διασύνδεσης Αττικής-Κρήτης με το ηπειρωτικό Σύστημα και θα ενισχύσει την αξιοπιστία τροφοδότησης των φορτίων στην (Δυτική κυρίως) Αττική. Το έργο συγχρηματοδοτείται από το Ταμείο Ανάκαμψης και Ανθεκτικότητας ως τμήμα της Γραμμής Μεταφοράς Μεγαλόπολη – Κόρινθος - ΚΥΤ Κουμουνδούρου. Η πλευρά των 400KV (Φάση Α) ολοκληρώθηκε τον Φεβρουάριο του 2024 και η δοκιμαστική ηλεκτρίση επιτεύχθηκε τον Αύγουστο του 2024. Η πλήρης ολοκλήρωση του αναβαθμισμένου ΚΥΤ Κουμουνδούρου αναμένεται το πρώτο εξάμηνο του 2026.

Το έργο συγχρηματοδοτείται από το Ταμείο Ανάκαμψης και Ανθεκτικότητας «Ελλάδα 2.0» με τη χρηματοδότηση της Ευρωπαϊκής Ένωσης Next Generation EU.

Ηλεκτρικές διασυνδέσεις Δωδεκανήσων και ΒΑ Αιγαίου

Το καλοκαίρι του 2023 ο ΑΔΜΗΕ προχώρησε στην ανάθεση των μελετών και των αναγνωριστικών ωκεανογραφικών – βυθομετρικών ερευνών για τις ηλεκτρικές διασυνδέσεις των Δωδεκανήσων και τον Νοέμβριο του 2023 για τις ηλεκτρικές διασυνδέσεις των νησιών του ΒΑ Αιγαίου, οι οποίες βρίσκονται σε εξέλιξη. Συγκεκριμένα, έχει ολοκληρωθεί η έρευνα βυθού για τις διασυνδέσεις Κόρινθος – Κως και Κως – Ρόδος και έχει εκκινήσει η έρευνα βυθού για την διασύνδεση Ρόδος – Κάρπαθος με ορίζοντα ολοκλήρωσης τον Δεκέμβριο του 2024. Για το ΒΑ Αιγαίο έχει ολοκληρωθεί η έρευνα βυθού για την όδευση Σκύρος – Εύβοια και έχει εκκινήσει η έρευνα βυθού για τις οδεύσεις Λέσβος – Σκύρος, Λήμνος – Λέσβος, Λήμνος – Θράκη, Λέσβος – Χίος, Χίος – Σάμος, Σάμος – Κως οι οποίες αναμένεται να ολοκληρωθούν τον Δεκέμβριο. Οι μελέτες αυτές είναι ιδιαίτερα σημαντικές για την ωρίμανση των ηλεκτρικών διασυνδέσεων που δρομολογεί ο Διαχειριστής μέχρι το τέλος της δεκαετίας, στο πλαίσιο του επενδυτικού του προγράμματος.

Σύμφωνα με τον τρέχοντα σχεδιασμό, με την ηλεκτρική διασύνδεση των Δωδεκανήσων η Κως, η Ρόδος και η Κάρπαθος θα διασυνδεθούν με το ηπειρωτικό σύστημα, μέσω Κορίνθου, σε δύο φάσεις. Αντίστοιχα, η διασύνδεση του βορειανατολικού Αιγαίου θα περιλαμβάνει τα νησιά Λήμνο, Λέσβο, Σκύρο, Χίο και Σάμο, και θα υλοποιηθεί σε τρεις φάσεις. Η διασύνδεση των Δωδεκανήσων συμπεριλαμβάνεται στην πρόταση του αρμόδιου Υπουργείου για συγχρηματοδότηση από το Ταμείο Απανθρακοποίησης Νησιών.

Τον Απρίλιο του 2024 αναρτήθηκε η Πρόσκληση εκδήλωσης ενδιαφέροντος της Α΄ Φάσης της Συμφωνίας Πλαίσιο, που αφορά την υποβολή αιτήσεων συμμετοχής για τις καλωδιακές Διασυνδέσεις των δύο έργων η οποία ολοκληρώθηκε τον Ιούλιο. Η Β φάση αναμένεται να ξεκινήσει τον Οκτώβριο του 2024.

Επιπρόσθετα, τα Τεύχη Δημοπράτησης για το τμήμα του έργου της Διασύνδεσης Δωδεκανήσων που αφορά τους Σταθμούς Μετατροπής Κορίνθου και Κω, καθώς και τη διασύνδεση Συνεχούς Ρεύματος Κόρινθος - Κως αναρτήθηκαν στις 22 Νοεμβρίου με την εκκίνηση της κατασκευής του προαναφερόμενου τμήματος να εκτιμάται έως το τέλος του 2025.

Παράλληλα η Μελέτη Περιβαλλοντικών Επιπτώσεων για τη διασύνδεση των Δωδεκανήσων υποβλήθηκε στο ΥΠΕΝ τον Δεκέμβριο του 2023 και αναμένεται η Απόφαση της έκδοσης τον Δεκέμβριο του 2024. Για τη διασύνδεση του ΒΑ Αιγαίου, η Μελέτη Περιβαλλοντικών Επιπτώσεων, για το τμήμα ΚΥΤ Ν. Σάντας – Υ/Σ Δυτικής Λέσβου, αναμένεται να υποβληθεί τον Δεκέμβριο.

Διεθνείς Διασυνδέσεις

Ο ΑΔΜΗΕ προτεραιοποιεί τα έργα διεθνών διασυνδέσεων, με στόχο την ενίσχυση της περιφερειακής συνεργασίας στον τομέα της Ενέργειας, την ανάδειξη της Ελλάδας σε ισχυρό εξαγωγέα καθαρής ενέργειας και την εμβάθυνση της ευρωπαϊκής αγοράς ηλεκτρισμού.

Στο πλαίσιο αυτό, ο Διαχειριστής:

- Τον Ιούνιο 2023 έθεσε σε λειτουργία, από κοινού με τον Διαχειριστή του βουλγαρικού Συστήματος Μεταφοράς ESO EAD, τη δεύτερη διασύνδεση Ελλάδα-Βουλγαρίας (Νέα Σάντα-Maritsa), με την οποία αυξάνεται σημαντικά το περιθώριο ανταλλαγών ενέργειας ανάμεσα στις δύο χώρες.
- Ολοκλήρωσε τις μελέτες σκοπιμότητας για τη δεύτερη ενισχυτική διασύνδεση Ελλάδα-Ιταλίας ισχύος 1 GW, από κοινού με τον Διαχειριστή της γειτονικής χώρας, Terna.
- Με τη στήριξη της Πολιτείας, προωθεί εντατικά, έναν νέο διάδρομο καθαρής ενέργειας Βορρά – Νότου, την ηλεκτρική διασύνδεση Green Aegean Interconnector, που προβλέπεται να διασυνδέσει τα ηλεκτρικά συστήματα της Ελλάδας και της Γερμανίας. Το έργο αυτό είναι ιδιαίτερα σημαντικό για την μεταφορά του ενεργειακού πλεονάσματος που προέρχεται από την Ελλάδα και την Ανατολική Μεσόγειο προς τα μεγάλα κέντρα κατανάλωσης στην κεντρική Ευρώπη. Η αρχική δυναμικότητα της διασύνδεσης σχεδιάζεται να ανέλθει σε 3 GW ενώ σε δεύτερο χρόνο θα μπορούσε να φτάσει από 6 έως και 9 GW. Το έργο έχει ενταχθεί στο 10ετές πρόγραμμα ανάπτυξης του ENTSO-E (TYNDP 2024) ως έργο υπό θεώρηση (under consideration). Παράλληλα, βρίσκονται σε εξέλιξη συζητήσεις με τους εμπλεκόμενους Διαχειριστές Συστήματος Μεταφοράς για την ωρίμανση του έργου.
- Συνεργάζεται στενά με τον Διαχειριστή της Αιγύπτου (EETC – Egyptian Electricity Transmission Company) και τον φορέα υλοποίησης ELICA SA, με τον οποίο έχει υπογράψει Μνημόνιο Κατανόησης σχετικά με την αξιολόγηση της εισόδου του στο μετοχικό κεφάλαιο της εταιρείας που αναπτύσσει το PCI έργο GREGY – Interconnector, που αφορά στην ηλεκτρική διασύνδεση Ελλάδας-Αιγύπτου. Το έργο έχει ενταχθεί στην 1η λίστα έργων αμοιβαίου ενδιαφέροντος PMI (Projects of Mutual Interest) της Ευρωπαϊκής Ένωσης, καθώς και στο νέο δεκαετές πρόγραμμα ανάπτυξης TYNDP 2024 του ENTSO-E.
- Τον Φεβρουάριο 2024 συστάθηκε η κοινοπραξία «ΣΑΟΥΔΟΑΡΑΒΙΚΗ ΕΛΛΗΝΙΚΗ ΗΛΕΚΤΡΙΚΗ ΔΙΑΣΥΝΔΕΣΗ Α.Ε.» με αντικείμενο την εκπόνηση της μελέτης βιωσιμότητας για την ηλεκτρική διασύνδεση Ελλάδας – Σαουδικής Αραβίας, από τον ΑΔΜΗΕ και την National Grid που κατέχουν μερίδιο 50% έκαστος. Η σύμπραξη εποπτεύεται από το Υπουργείο Περιβάλλοντος και Ενέργειας της Ελλάδας και το Υπουργείο Ενέργειας της Σαουδικής Αραβίας και εξειδικεύει τη στρατηγική συνεργασία μεταξύ των δυο χωρών στον τομέα της Ηλεκτρικής Ενέργειας.
- Τον Απρίλιο του 2024 η κοινοπραξία «ΣΑΟΥΔΟΑΡΑΒΙΚΗ ΕΛΛΗΝΙΚΗ ΗΛΕΚΤΡΙΚΗ ΔΙΑΣΥΝΔΕΣΗ Α.Ε.» προχώρησε στην προκήρυξη του διαγωνισμού για την ανάθεση των σχετικών μελετών εμπορικής βιωσιμότητας για την ηλεκτρική διασύνδεση ανάμεσα στην Ελλάδα και το Βασίλειο της Σαουδικής Αραβίας μέσω καλωδίου HVDC, συνολικού προϋπολογισμού 1,5 εκατ. ευρώ, οι οποίες αναμένεται να έχουν ολοκληρωθεί το τρίτο τρίμηνο του 2025. Τον Οκτώβριο του 2024 ολοκληρώθηκαν οι διαγωνιστικές διαδικασίες και η σύμβαση με τον Ανάδοχο έχει ήδη υπογραφεί.

- Τον Οκτώβριο 2023, ορίστηκε ως Φορέας Υλοποίησης και Project Promoter του έργου της ηλεκτρικής διασύνδεσης μεταξύ Ελλάδας, Κύπρου και Ισραήλ, το οποίο είναι ενταγμένο στην 6^η λίστα των Projects of Common Interest της Ευρωπαϊκής Ένωσης.

Η ανάληψη από τον Διαχειριστή Συστήματος της Ελλάδας του ρόλου του Project Promoter στο εμβληματικό έργο της ηλεκτρικής διασύνδεσης της Κύπρου και του Ισραήλ στο ευρωπαϊκό ηλεκτρικό σύστημα, μέσω της Ελλάδας, διασφαλίζει την τεχνική και χρηματοδοτική επάρκεια του έργου και θέτει τις βάσεις για την έγκαιρη ολοκλήρωσή του. Υπενθυμίζεται ότι, ήδη, από το 2021 ο ΑΔΜΗΕ συνδράμει το έργο ως τεχνικός σύμβουλος, έχοντας συνεισφέρει, καθοριστικά, στη σχεδιαστική του ωρίμανση και στη συμβασιοποίηση των κρίσιμων συμβολαίων για την πρόοδό του.

Η ολοκλήρωσή του έργου θα σηματοδοτήσει την ηλεκτρική διασύνδεση της Κύπρου με το ευρωπαϊκό σύστημα μεταφοράς, διασφαλίζοντας την ισχυρή ενεργειακή θωράκιση του νησιού. Το δε Ισραήλ θα ενισχύσει την ασφάλεια εφοδιασμού του, αποκτώντας τη δυνατότητα να αυξήσει, περαιτέρω και ταχύτερα, τη συμμετοχή των Ανανεώσιμων Πηγών Ενέργειας (ΑΠΕ) στο ενεργειακό του ισοζύγιο.

Τον Δεκέμβριο 2023, η εταιρεία EuroAsia Interconnector Ltd μετέφερε στον ΑΔΜΗΕ το ποσό των 55,2 εκατ. ευρώ που είχε λάβει ως προχρηματοδότηση από το European Union's Climate, Infrastructure and Environment Executive Agency (CINEA) και το μηχανισμό CEF (Connecting Europe Facility) της Ε.Ε. και με την είσπραξη επιπλέον 109,2 εκατ. ευρώ τον Ιανουάριο 2024, η ληφθείσα προχρηματοδότηση ανήλθε στα 164,5 εκατ. ευρώ, ποσό που αποτελεί το 25% της συνολικής επιχορήγησης.

Τον Δεκέμβριο 2023 δόθηκε από τον ΑΔΜΗΕ η εντολή έναρξης εργασιών. Έκτοτε έχουν καταβληθεί 135,2 εκατ. ευρώ στον Ανάδοχο του καλωδιακού τμήματος Nexans, καθώς οι εργασίες είναι σε εξέλιξη. Συγκεκριμένα, στο καλωδιακό τμήμα έχει ήδη ολοκληρωθεί η κατασκευή των πρώτων 120 χλμ. του υποθαλάσσιου καλωδίου ενώ επιπλέον 40 χλμ. βρίσκονται σε τελικό στάδιο παραγωγής.

Τους μήνες Ιούνιο και Σεπτέμβριο του 2024, ολοκληρώθηκε η εγκατάσταση των εργοστασιακών συνδέσμων καλωδίων για τις πρώτες τρεις παρτίδες του έργου, ενώ η τέταρτη παρτίδα αναμένεται να ολοκληρωθεί τον Δεκέμβριο του 2024. Η παράκτια έρευνα στην Κρήτη έχει ήδη ολοκληρωθεί, και προχωρούν οι γεωφυσικές και γεωτεχνικές μελέτες για το Νότιο Καλώδιο (Πόλος 1) και για το Βόρειο Καλώδιο (Πόλος 2). Στις 20 Σεπτεμβρίου 2024, υπογράφηκε συμφωνία κατανόησης μεταξύ Κύπρου και Ελλάδας για τα επόμενα βήματα του έργου της Ηλεκτρικής Διασύνδεσης Κύπρου-Κρήτης.

Ο ΑΔΜΗΕ βρίσκεται σε στενή συνεργασία με όλα τα ενδιαφερόμενα μέρη για τα θέματα που άπτονται της υλοποίησης του έργου.

Παράλληλα, ο Όμιλος ΑΔΜΗΕ:

- Ωριμάζει τη νέα διασύνδεση Ελλάδας - Αλβανίας μαζί με τον Διαχειριστή του Συστήματος Μεταφοράς της γειτονικής χώρας. Τον Μάρτιο του 2024 συστάθηκε από κοινού ειδική ομάδα εργασίας με εκπροσώπους των δύο διαχειριστών με στόχο την παρακολούθηση της προόδου υλοποίησης της νέας διασύνδεσης από τις δύο πλευρές και τη διερεύνηση της περαιτέρω συμβολής του έργου στους στόχους για τη μετάβαση σε μια κλιματικά ουδέτερη Ευρώπη.
- Σχεδιάζει την κατασκευή νέας διασύνδεσης μεταξύ Ελλάδας και Τουρκίας, η οποία θα ενισχύσει τη διασύνδεση του Ευρωπαϊκού με το Τουρκικό Σύστημα Μεταφοράς. Τον Φεβρουάριο του 2024 συστάθηκε από κοινού επιτροπή με εκπροσώπους των δύο διαχειριστών με στόχο τον συντονισμό και την επίτευξη της υλοποίησης της νέας διασύνδεσης.
- Προωθεί την αναβάθμιση της υφιστάμενης διασύνδεσης με τη Βόρεια Μακεδονία.

Τον Νοέμβριο 2023 υπογράφηκε στην Αθήνα Μνημόνιο Συνεργασίας για τη σύζευξη των αγορών ηλεκτρικής ενέργειας Βαλκανικών χωρών από τους αρμόδιους θεσμικούς φορείς Ρυθμιστικών Αρχών, Διαχειριστών Συστημάτων Μεταφοράς - μεταξύ των οποίων και ο ΑΔΜΗΕ- και των Χρηματιστηρίων Ενέργειας, το οποίο ανοίγει τον δρόμο για τη δημιουργία ενιαίας αγοράς ηλεκτρικής ενέργειας στη Νοτιοανατολική Ευρώπη.

Σημαντικά γεγονότα

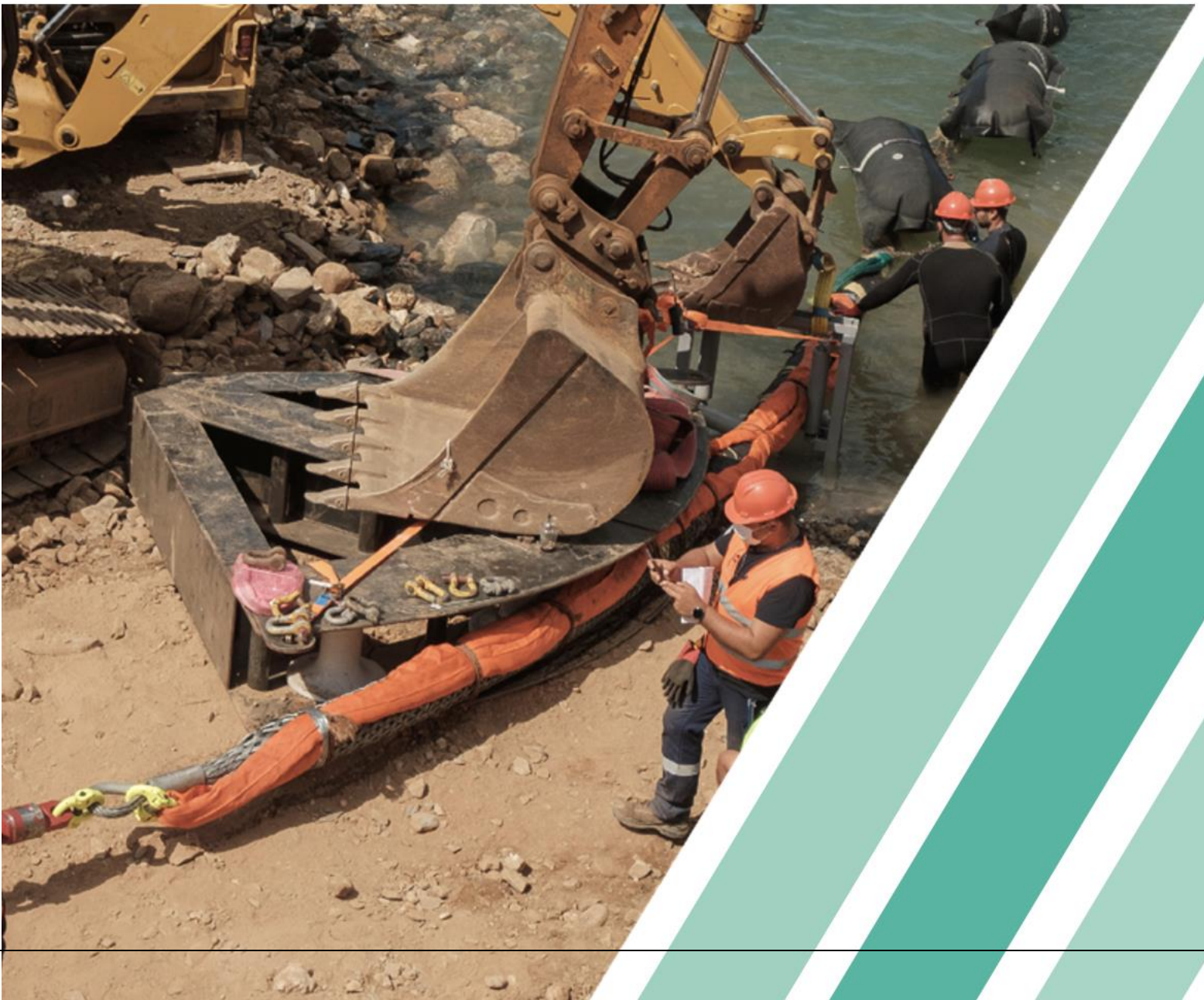

Επίσημα εγκαίνια της νέας ηλεκτρικής διασύνδεσης Ελλάδας – Βουλγαρίας

Τον Ιανουάριο του 2024, πραγματοποιήθηκε ειδική εκδήλωση στην Αθήνα για τα επίσημα εγκαίνια του έργου που υλοποιήθηκε στο πλαίσιο της Υπουργικής Συνδιάσκεψης του CESEC, όπου αναδείχθηκε η σημασία της δεύτερης ηλεκτρικής διασύνδεσης Ελλάδας - Βουλγαρίας για την ενίσχυση του ηλεκτρικού δικτύου και της αγοράς ηλεκτρισμού στην περιοχή της Νοτιοανατολικής Ευρώπης.

Είσπραξη της προχρηματοδότησης από το European Union's Climate, Infrastructure and Environment Executive Agency (CINEA) για την ηλεκτρική διασύνδεση Ελλάδας - Κύπρου

Τον Ιανουάριο 2024 πραγματοποιήθηκε είσπραξη επιπλέον ποσού 109,2 εκατ. ευρώ. Η ληφθείσα προχρηματοδότηση ανήλθε στα 164,5 εκατ. ευρώ, ποσό που αποτελεί το 25% της συνολικής εγκεκριμένης επιχορήγησης.

Εκταμίευση από το ΕΣΠΑ για την εταιρεία «ΑΡΙΑΔΝΗ INTERCONNECTION M.A.E.E.Σ.»

Στις 31 Ιανουαρίου 2024, πραγματοποιήθηκε η 2η εκταμίευση από το ΕΣΠΑ, ύψους 22,9 εκατ. ευρώ για την εταιρεία «ΑΡΙΑΔΝΗ INTERCONNECTION M.A.E.E.Σ.». Στις 2 Απριλίου 2024 πραγματοποιήθηκε η 3^η εκταμίευση από το ΕΣΠΑ, ύψους 195 εκατ. ευρώ, ενώ η 4^η εκταμίευση πραγματοποιήθηκε στις 26 Απριλίου 2024 ύψους 2,85 εκατ. ευρώ.

Σύσταση της κοινοπραξίας «ΣΑΟΥΔΟΑΡΑΒΙΚΗ ΕΛΛΗΝΙΚΗ ΗΛΕΚΤΡΙΚΗ ΔΙΑΣΥΝΔΕΣΗ Α.Ε.»

Στις 5 Φεβρουαρίου 2024, ολοκληρώθηκε η σύσταση της κοινοπραξίας «ΣΑΟΥΔΟΑΡΑΒΙΚΗ ΕΛΛΗΝΙΚΗ ΗΛΕΚΤΡΙΚΗ ΔΙΑΣΥΝΔΕΣΗ Α.Ε.» με αντικείμενο την εκπόνηση της μελέτης εμπορικής βιωσιμότητας για την ηλεκτρική διασύνδεση Ελλάδας – Σαουδικής Αραβίας μέσω καλωδίου HVDC. Όπως ορίζεται στο καταστατικό της «ΣΑΟΥΔΟΑΡΑΒΙΚΗ ΕΛΛΗΝΙΚΗ ΗΛΕΚΤΡΙΚΗ ΔΙΑΣΥΝΔΕΣΗ Α.Ε.», ο ΑΔΜΗΕ και η National Grid κατέχουν μερίδιο 50% έκαστος. Στο πλαίσιο αυτής της συνεργασίας, οι δυο Διαχειριστές Συστήματος Μεταφοράς είχαν υπογράψει στις 27 Σεπτεμβρίου 2023 στην Αθήνα τη Συμφωνία Μετόχων (Shareholders Agreement - SHA).

Σύσταση της «ΕΚΠΑΙΔΕΥΤΙΚΟ ΚΕΝΤΡΟ ΑΔΜΗΕ Μ.Α.Ε.»

Στις 2 Απριλίου 2024, ολοκληρώθηκε η σύσταση της θυγατρικής «ΕΚΠΑΙΔΕΥΤΙΚΟ ΚΕΝΤΡΟ ΑΔΜΗΕ Μ.Α.Ε.» με αντικείμενο την παροχή σπουδών και υπηρεσιών εκπαίδευσης και τη διαχείριση και διάδοση της γνώσης για την ανάπτυξη των τομέων των γνώσεων και των δεξιοτήτων, με την χρήση όλων των μέσων και μεθόδων εκπαίδευσης. Συγκεκριμένα, θα περιλαμβάνει θεωρητική κατάρτιση, εργαστηριακή εκπαίδευση, πρακτικές ασκήσεις και εκπαίδευση στο πεδίο, όπου με την ολοκλήρωση του προγράμματος, οι εκπαιδευόμενοι θα αποκτούν στοχευμένη τεχνική εξειδίκευση με την σχετική πιστοποίηση.

Εγκαίνια του Κέντρου Υπερυψηλής Τάσης Κορίνθου

Στις 11 Ιουνίου 2024, εγκαινιάστηκε το Κέντρο Υπερυψηλής Τάσης (ΚΥΤ) Κορίνθου που αποτελεί μια κρίσιμη υποδομή που ενισχύει σημαντικά την ενεργειακή ασφάλεια της Πελοποννήσου. Το ΚΥΤ Κορίνθου εντάσσεται στο ευρύτερο έργο του «Ανατολικού Διαδρόμου» για τη διασύνδεση της Πελοποννήσου με την Αττική, μέσω μίας νέας εναέριας γραμμής μεταφοράς 400 kV.

Απόφαση ένταξης του έργου στο ΕΣΠΑ για την εταιρεία «ΑΡΙΑΔΝΗ INTERCONNECTION M.A.E.E.Σ.»

Στις 17 Ιουλίου 2024 για την εταιρεία «ΑΡΙΑΔΝΗ INTERCONNECTION M.A.E.E.Σ.» εκδόθηκε η απόφαση ένταξης του 2ου σταδίου του έργου στο Επιχειρησιακό Πρόγραμμα «Περιβάλλον και Κλιματική Αλλαγή» του ΕΣΠΑ 2021 – 2027 σύμφωνα με την απόφαση του Υπουργείου Εθνικής Οικονομίας και Οικονομικών (Α.Π.: 103448/17.07.2024) με ανώτατο ποσό χρηματοδότησης 222,3 εκατ. ευρώ.

Γεγονότα μετά την περίοδο αναφοράς

Έναρξη της Β' φάσης του διαγωνισμού για τα καλωδιακά έργα σε Δωδεκάνησα & ΒΑ Αιγαίο

Τον Οκτώβριο 2024 ξεκίνησε η Β' φάση του διεθνούς διαγωνισμού του ΑΔΜΗΕ, με αντικείμενο τη σύναψη συμφωνίας – πλαίσιο για τα υποβρύχια καλωδιακά έργα εναλλασσόμενου ρεύματος 150 kV των διασυνδέσεων Δωδεκανήσων και των νησιών του Βορειοανατολικού Αιγαίου. Η πρώτη φάση της διαγωνιστικής διαδικασίας ολοκληρώθηκε το προηγούμενο διάστημα, ενώ στη δεύτερη φάση του διαγωνισμού, οι συμμετέχουσες εταιρείες θα κληθούν να υποβάλουν την τελική οικονομική και τεχνική τους προσφορά. Ο αρχικός προϋπολογισμός του έργου ανέρχεται σε 1,7 δις ευρώ (πλέον ΦΠΑ) και η προβλεπόμενη διάρκεια της συμφωνίας – πλαίσιο ορίζεται στα 6 χρόνια από την υπογραφή της σύμβασης.

Υπογραφή της νέας Επιχειρησιακής Συλλογικής Σύμβασης Εργασίας

Στις 8 Οκτωβρίου 2024 η διοίκηση του ΑΔΜΗΕ υπέγραψε με τη ΓΕΝΟΠ/ΔΕΗ–ΚΗΕ και τα Πρωτοβάθμια Σωματεία Εργαζομένων τη νέα τριετή Επιχειρησιακή Συλλογική Σύμβαση Εργασίας (ΕΣΣΕ) Προσωπικού. Η τρίτη κατά σειρά Επιχειρησιακή Συλλογική Σύμβαση Εργασίας που υπογράφει ο ΑΔΜΗΕ μετά την αλλαγή της μετοχικής του σύνθεσης, εξασφαλίζει σημαντικές αυξήσεις μισθών και θεσμοθετεί μία σειρά από παροχές και επιδόματα για το σύνολο των εργαζομένων.

Ολοκλήρωση της διάθεσης του 20% της «ΑΡΙΑΔΝΗ INTERCONNECTION M.A.E.E.Σ.»

Στις 16 Οκτωβρίου 2024 επικυρώθηκε από το Διοικητικό Συμβούλιο του ΑΔΜΗΕ η διάθεση ποσοστού 20% της εταιρείας «ΑΡΙΑΔΝΗ INTERCONNECTION M.A.E.E.Σ.» στην εταιρεία «State Grid International Development Belgium Ltd», η οποία είχε υποβάλει δεσμευτική, βελτιωμένη προσφορά στον σχετικό διαγωνισμό. Το ποσό της βελτιωμένης προσφοράς ανήλθε σε 62 εκατ. ευρώ.

Αναβάθμιση των Διασυνδέσεων Ζακύνθου, Κεφαλονιάς και Λευκάδας

Στα τέλη Οκτωβρίου 2024, ο διαγωνισμός για το έργο της αναβάθμισης των ηλεκτρικών διασυνδέσεων Κεφαλονιάς - Ζακύνθου και Λευκάδας – Κεφαλονιάς, συνολικού κόστους 99,8 εκατ. ευρώ ολοκληρώθηκε επιτυχώς και υπεγράφη η σύμβαση με ανάδοχο την εταιρεία FULGOR M.A.E. – Ελληνική Βιομηχανία Καλωδίων. Το συνολικό μήκος της ηλεκτρικής διασύνδεσης Κεφαλονιάς - Ζακύνθου θα ανέλθει σε 20,4 χλμ. και της Λευκάδας - Ζακύνθου σε 14,8 χλμ.. Η κατασκευαστική φάση του έργου αναμένεται να διαρκέσει 12 μήνες από την υπογραφή της σύμβασης, με ορίζοντα ολοκλήρωσης το 2025.

Ίδρυση υποκαταστήματος της θυγατρικής «GREAT SEA INTERCONNECTOR M.A.E.» στην Κύπρο

Η θυγατρική «GREAT SEA INTERCONNECTOR M.A.E.» ολοκλήρωσε τον Οκτώβριο 2024 την ίδρυση του υποκαταστήματός της στην Κύπρο. Το υποκατάστημα εγγράφηκε στην Κύπρο στις 6 Αυγούστου 2024.

Έναρξη του διαγωνισμού για την ηλεκτρική διασύνδεση Κορίνθου - Κω

Στις 22 Νοεμβρίου αναρτήθηκαν τα Τεύχη Δημοπράτησης για το τμήμα του έργου της Διασύνδεσης Δωδεκανήσων που αφορά τους Σταθμούς Μετατροπής Κορίνθου και Κω, καθώς και τη διασύνδεση Συνεχούς Ρεύματος Κόρινθος - Κως με προϋπολογισμό για το καλωδιακό τμήμα που ανέρχεται σε 630 εκατ. ευρώ και για τους Σταθμούς Μετατροπής σε 789,1 εκατ. ευρώ και προβλεπόμενη διάρκεια 36 μήνες από την υπογραφή της Σύμβασης.

Χρηματοοικονομική ανάλυση Συνοπτικά μεγέθη - Επενδύσεις - Δανεισμός



Όμιλος ΑΔΜΗΕ – Ανάλυση Εσόδων, Λειτουργικών Δαπανών και Λοιπά Οικονομικά Μεγέθη

Οι χρηματοοικονομικές πληροφορίες που απεικονίζονται στους παρακάτω πίνακες προέρχονται από τον Όμιλο ΑΔΜΗΕ, συγγενή εταιρεία της ΑΔΜΗΕ Συμμετοχών Α.Ε., για την οικονομική περίοδο που έληξε την 30.09.2024.

Ανάλυση Εσόδων Ποσά σε εκατ. ευρώ	ΟΜΙΛΟΣ			ΕΤΑΙΡΕΙΑ		
	9M 2024	9M 2023	Δ%	9M 2024	9M 2023	Δ%
Έσοδο ενοικίου συστήματος μεταφοράς	334,7	275,5	21,5%	334,3	276,8	20,8%
Έσοδο από αγορά εξισορρόπησης	13,9	11,7	19,5%	13,9	11,7	19,5%
Έξοδα από σύμβαση παραχώρησης	-	-	n/a	(3,0)	(5,1)	(41,0)%
Έσοδα λοιπών δραστηριοτήτων:						
Έσοδα από εργολαβίες	0,3	0,2	32,0%	0,3	0,2	32,0%
Έσοδα υπηρεσιών υποστήριξης παγίων	1,1	0,8	34,2%	1,1	0,8	34,2%
Έσοδα τεχνικών και λειτουργικών υπηρεσιών υποστήριξης	-	1,5	(100,0)%	-	1,5	(100,0)%
Ληφθείσες συμμετοχές πελατών	6,4	1,9	241,0%	6,4	1,9	241,0%
Κέρδος αποαναγνώρισης ενσ. παγίων λόγω εκμίσθωσης	-	1,3	(100,0)%	0,1	0,3	(76,1)%
Σύνολο εσόδων λοιπών δραστηριοτήτων	7,7	5,7	35,1%	7,8	4,7	67,5%
Σύνολο	356,4	292,9	21,7%	353,0	288,0	22,6%

Τα **συνολικά έσοδα** του Ομίλου κατά το εννεάμηνο 2024 ανήλθαν σε 356,4 εκατ. ευρώ έναντι 292,9 εκατ. ευρώ την αντίστοιχη περίοδο του 2023 σημειώνοντας αύξηση κατά 21,7%.

Τα **Έσοδα Ενοικίου Συστήματος Μεταφοράς** του Ομίλου κατά το εννεάμηνο 2024 σημείωσαν αύξηση της τάξης του 21,5% και ανήλθαν στα 334,7 εκατ. ευρώ έναντι 275,5 εκατ. ευρώ την αντίστοιχη περίοδο του 2023, η οποία οφείλεται κυρίως στην:

- αύξηση των εσόδων από τα δικαιώματα χρήσης των διασυνδέσεων κατά 30,8 εκατ. ευρώ, από 51,3 εκατ. ευρώ το εννεάμηνο 2023 σε 82,1 εκατ. ευρώ το εννεάμηνο 2024. Σύμφωνα με την υπ' αριθμ. Ε-17/2024 απόφαση της ΡΑΑΕΥ, το ετήσιο έσοδο από διασυνδεδετικά δικαιώματα για το 2024 ανέρχεται σε 109,4 εκατ. ευρώ έναντι 68,4 εκατ. ευρώ για το 2023,
- αύξηση των εσόδων χρέωσης χρήσης συστήματος κατά 26,9 εκατ. ευρώ.

Τα έσοδα ενοικίου συστήματος μεταφοράς της τρέχουσας περιόδου της ΑΔΜΗΕ Α.Ε. διαμορφώνονται κυρίως από τη χρέωση χρήσης συστήματος 252,2 εκατ. ευρώ (30/9/2023: 225,2 εκατ. ευρώ) και από τα δικαιώματα χρήσης των διασυνδέσεων 82,1 εκατ. ευρώ (30/9/2023: 51,3 εκατ. ευρώ).

Με βάση την απόφαση Ε-131/2024 του Κλάδου Ενέργειας της ΡΑΑΕΥ, το εγκεκριμένο απαιτούμενο έσοδο για την χρέωση χρήσης συστήματος για την χρήση 2024 είναι 322,9 εκατ. ευρώ.

Τα **Έσοδα από αγορά εξισορρόπησης** του Ομίλου ανήλθαν σε 13,9 εκατ. ευρώ για το εννεάμηνο 2024, αυξημένα κατά 2,2 εκατ. ευρώ σε σχέση με την αντίστοιχη περίοδο του 2023.

Το **Σύνολο των εσόδων λοιπών δραστηριοτήτων** ανήλθε σε 7,7 εκατ. ευρώ καταγράφοντας αύξηση 35,1% έναντι της αντίστοιχης περιόδου που οφείλεται κυρίως στη αύξηση των εσόδων από ληφθείσες συμμετοχές πελατών, λόγω της περάτωσης περισσότερων συμβάσεων συνδέσεων χρηστών.

Λειτουργικά έξοδα, προβλέψεις, αποσβέσεις, λοιπά έσοδα	ΟΜΙΛΟΣ			ΕΤΑΙΡΕΙΑ		
	9Μ 2024	9Μ 2023 ³	Δ%	9Μ 2024	9Μ 2023 ³	Δ%
Ποσά σε εκατ. ευρώ						
Αμοιβές προσωπικού	45,9	39,7	15,7%	45,8	39,5	15,9%
Υλικά και αναλώσιμα	1,5	1,3	15,6%	1,5	1,3	15,6%
Παροχές τρίτων	6,7	7,1	(4,9)%	6,5	7,0	(6,3)%
Αμοιβές τρίτων	28,5	21,5	32,6%	27,2	20,2	35,0%
Φόροι – τέλη	2,5	1,9	32,8%	2,5	1,8	33,4%
Λοιπά έξοδα	13,5	12,2	10,9%	11,5	9,0	27,6%
Λειτουργικά έξοδα εκτός από προβλέψεις, αποσβέσεις και λοιπά έσοδα	98,6	83,5	18,0%	95,0	78,8	20,6%
Πρόβλεψη/ (απελευθέρωση πρόβλεψης) για κινδύνους και έξοδα	2,1	1,5	46,3%	2,2	1,5	48,7%
Αποσβέσεις	92,4	82,3	12,3%	91,7	82,0	11,9%
Λοιπά έσοδα	(4,3)	(4,5)	(3,7)%	(4,4)	(4,4)	(1,2)%
Σύνολο λειτουργικών εξόδων	188,8	162,8	16,0%	184,5	157,8	16,9%

Το **σύνολο των λειτουργικών εξόδων** του Ομίλου το εννεάμηνο 2024 αυξήθηκε κατά 16,0% και ανήλθε σε 188,8 εκατ. ευρώ, έναντι 162,8 εκατ. ευρώ το αντίστοιχο διάστημα το 2023.

Τα **λειτουργικά έξοδα πριν από προβλέψεις, αποσβέσεις και λοιπά έσοδα** του Ομίλου το εννεάμηνο 2024 αυξήθηκαν κατά 18,0% και ανήλθαν σε 98,6 εκατ. ευρώ, έναντι 83,5 εκατ. ευρώ το αντίστοιχο διάστημα το 2023.

Αναλυτικότερα, οι **αμοιβές προσωπικού** εμφανίζονται αυξημένες κατά 15,7% στα 45,9 εκατ. ευρώ κυρίως λόγω α) του προγράμματος εθελουσίας αποχώρησης που εφαρμόστηκε στο 3^ο τρίμηνο 2024 και β) των αναδρομικών αυξήσεων σε μισθολογικά κλιμάκια και επιδόματα που αφορούν στο εννεάμηνο του 2024, βάσει της νέας συλλογικής σύμβασης η οποία τέθηκε σε ισχύ στο 3^ο τρίμηνο 2024.

Οι **αμοιβές τρίτων** εμφάνισαν μια αύξηση ποσού 7,0 εκατ. ευρώ που οφείλεται κύρια α) κατά ποσό 3,8 εκατ. ευρώ στην αύξηση των αμοιβών απασχολουμένων με συμβάσεις έργου για την κάλυψη των διευρυμένων λειτουργικών αναγκών του Ομίλου, β) κατά ποσό 1,4 εκατ. ευρώ σε αύξηση αμοιβών για υπηρεσίες φύλαξης και καθαρισμού κτιρίων και γ) κατά ποσό 0,4 εκατ. ευρώ περίπου σε αύξηση αμοιβών αδειών χρήσης λογισμικού.

Τα **λοιπά έξοδα** του Ομίλου σημείωσαν αύξηση κατά 10,9% ή 1,3 εκατ. ευρώ που οφείλεται κύρια σε αύξηση εξόδων μεταφορών και ταξιδιών, προβολής και συνδρομών.

Σχετικά με τις **συνολικές προβλέψεις**, ανήλθαν σε ποσό 2,1 εκατ. ευρώ κατά το εννεάμηνο 2024, ενώ κατά την προηγούμενη περίοδο ανήλθαν σε ποσό 1,5 εκατ. ευρώ. Οι **αποσβέσεις** του Ομίλου ανήλθαν στα 92,4 εκατ. ευρώ, αυξημένες κατά 12,3% που οφείλεται κυρίως στις παγιοποιήσεις έργων που ολοκληρώθηκαν το 2023 και προσθήκες παγίων της προηγούμενης χρήσης συνολικού ύψους 169 εκατ. ευρώ περίπου, ως απόρροια της υλοποίησης του επενδυτικού προγράμματος του Ομίλου.

Τα **χρηματοοικονομικά έσοδα** του Ομίλου ανήλθαν στα 5,4 εκατ. ευρώ το εννεάμηνο 2024 από 4,4 εκατ. ευρώ το εννεάμηνο 2023 και η μεταβολή οφείλεται κυρίως στο γεγονός ότι η «ΑΡΙΑΔΝΗ INTERCONNECTION Μ.Α.Ε.Ε.Σ» αξιοποίησε διαθέσιμα προθεσμιακών καταθέσεων με συνέπεια να έχει πιστωτικούς τόκους καταθέσεων ποσού 1,9 εκατ. ευρώ κατά το εννεάμηνο του 2024, ενώ τα **χρηματοοικονομικά έξοδα** ανήλθαν στα 16,2 εκατ. ευρώ το εννεάμηνο 2024 από 15,9 εκατ. ευρώ το εννεάμηνο 2023 χωρίς να υπάρχει κάποια σημαντική μεταβολή κατά το εννεάμηνο 2024.

Ο **ονομαστικός φορολογικός συντελεστής** για την τρέχουσα περίοδο είναι 22% και ο φόρος εισοδήματος του Ομίλου ανήλθε σε 37,1 εκατ. ευρώ, ενώ την αντίστοιχη περίοδο του 2023 ανήλθε σε 27,5 εκατ. ευρώ.

Οι **ενοποιημένες ταμειακές ροές από λειτουργικές δραστηριότητες προ μεταβολών κεφαλαίου κίνησης** ανήλθαν σε 266,3 εκατ. ευρώ για το εννεάμηνο του 2024 έναντι 213,1 εκατ. ευρώ για το αντίστοιχο περσινό διάστημα.

³Στα συγκριτικά στοιχεία συγκεκριμένων κονδυλίων έχουν γίνει αναταξινομήσεις για σκοπούς συγκρισιμότητας (ανάλυση στο Παράρτημα Β).

Επενδύσεις

Οι συνολικές **επενδύσεις** για τον Όμιλο διαμορφώθηκαν στα 398,9 εκατ. ευρώ έναντι 370,4 εκατ. ευρώ το εννεάμηνο 2023 και αφορούν κυρίως στο έργο διασύνδεσης της Κρήτης με το Ηπειρωτικό Σύστημα (Φάση Β, διασύνδεση Κρήτης – Αττικής), στη Δ φάση της ηλεκτρικής διασύνδεσης των Κυκλάδων, καθώς και στο έργο διασύνδεσης Ελλάδας – Κύπρου.

Ο **συνολικός Δανεισμός** του Ομίλου, αφορά στα δάνεια του «ΑΔΜΗΕ Α.Ε.» και της εταιρείας «ΑΡΙΑΔΝΗ INTERCONNECTION Μ.Α.Ε.Ε.Σ» και το υπόλοιπο τους στις 30 Σεπτεμβρίου 2024 αναλύεται ως εξής:

Περιγραφή	Εκατ. ευρώ
Τραπεζικά δάνεια (ΕΤΕπ)	682,2
Ομολογιακά δάνεια	440,8
Σύνολο	1.123,0

Δήλωση αποποίησης ευθύνης

Η παρούσα ανακοίνωση περιλαμβάνει ορισμένες δηλώσεις που αφορούν σε μελλοντικές εξελίξεις. Οι εν λόγω δηλώσεις υπόκεινται σε κινδύνους και αβεβαιότητες που θα μπορούσαν να επηρεάσουν ουσιωδώς τα αναμενόμενα αποτελέσματα. Όλες οι δηλώσεις σχετικά με τη μελλοντική οικονομική κατάσταση, τα αποτελέσματα της ΑΔΜΗΕ Συμμετοχών Α.Ε. και του Ομίλου ΑΔΜΗΕ, τις προοπτικές για το 2024 και για τα επόμενα χρόνια που βασίζονται στην επιχειρηματική στρατηγική του Ομίλου ΑΔΜΗΕ και στα επιχειρηματικά του σχέδια, οι επιπτώσεις των παγκόσμιων, τοπικών οικονομικών και ενεργειακών συνθηκών, οι πραγματικοί φορολογικοί συντελεστές, η μελλοντική διανομή μερισμάτων και οι πρωτοβουλίες διαχείρισης όσον αφορά στις επιχειρηματικές και χρηματοοικονομικές συνθήκες της ΑΔΜΗΕ Συμμετοχών Α.Ε. και του Ομίλου ΑΔΜΗΕ είναι μελλοντικές δηλώσεις. Αυτές οι δηλώσεις υπόκεινται σε κινδύνους και αβεβαιότητες που μπορεί να προκαλέσουν ουσιαστικές διαφορές μεταξύ των πραγματικών αποτελεσμάτων, διότι οι τρέχουσες προσδοκίες και υποθέσεις σχετικά με μελλοντικά γεγονότα και περιστάσεις ενδέχεται να μην είναι ακριβείς. Τα πραγματικά αποτελέσματα και γεγονότα ενδέχεται να διαφέρουν σημαντικά από αυτά που αναμένονται στις μελλοντικές δηλώσεις για πολλούς λόγους, συμπεριλαμβανομένων των πιθανών κινδύνων που περιγράφονται στην Ετήσια Οικονομική Έκθεση της ΑΔΜΗΕ Συμμετοχών Α.Ε. για το έτος που έληξε στις 31 Δεκεμβρίου 2023.

Αν και η Εταιρεία πιστεύει ότι, μέχρι την ημερομηνία της παρούσας ανακοίνωσης, οι προσδοκίες που αντικατοπτρίζονται στις μελλοντικές δηλώσεις είναι εύλογες, δεν μπορούμε να σας διαβεβαιώσουμε ότι τα μελλοντικά μας αποτελέσματα, το επίπεδο δραστηριότητας, οι επιδόσεις ή τα επιτεύγματά μας θα ανταποκρίνονται σε αυτές τις προσδοκίες. Συνιστάται στους αποδέκτες της παρούσας να μην αποδώσουν αδικαιολόγητη βαρύτητα στις εν λόγω δηλώσεις, οι οποίες απηχούν τις θέσεις της Εταιρείας μόνο κατά την ημερομηνία της παρούσας ανακοίνωσης, και να προβούν σε δική τους ανεξάρτητη ανάλυση και απόφαση σε σχέση με τις περιόδους στις οποίες αφορούν οι προβλέψεις.

ΕΝΔΙΑΜΕΣΗ ΣΥΝΟΠΤΙΚΗ ΚΑΤΑΣΤΑΣΗ ΑΠΟΤΕΛΕΣΜΑΤΩΝ ΤΗΣ ΠΕΡΙΟΔΟΥ 01/01/2024 – 30/09/2024

(Ποσά σε χιλιάδες Ευρώ)

	Όμιλος		Εταιρεία	
	01/01/2024- 30/09/2024	01/01/2023- 30/09/2023*	01/01/2024- 30/09/2024	01/01/2023- 30/09/2023*
Έσοδα				
Έσοδο ενοικίου συστήματος μεταφοράς	334.745	275.484	334.275	276.770
Έσοδο από αγορά εξισορρόπησης	13.946	11.675	13.946	11.675
Έξοδο από σύμβαση παραχώρησης	-	-	(2.993)	(5.074)
Έσοδα λοιπών δραστηριοτήτων	7.729	5.720	7.797	4.656
Συνολικά έσοδα (καθαρά)	356.420	292.879	353.025	288.027
Έξοδα/(Λοιπά έσοδα)				
Αμοιβές προσωπικού	45.892	39.669	45.801	39.525
Αποσβέσεις	92.408	82.294	91.721	81.993
Υλικά και αναλώσιμα	1.493	1.292	1.493	1.292
Παροχές τρίτων	6.715	7.062	6.530	6.973
Αμοιβές τρίτων	28.471	21.469	27.208	20.153
Φόροι – τέλη	2.488	1.873	2.456	1.841
Πρόβλεψη/(απελευθέρωση πρόβλεψης) για κινδύνους και έξοδα	2.143	1.465	2.190	1.473
Λοιπά έσοδα	(4.304)	(4.468)	(4.392)	(4.447)
Λοιπά έξοδα	13.511	12.183	11.511	9.018
Συνολικά έξοδα (καθαρά)	188.816	162.839	184.518	157.821
Κέρδη περιόδου προ φόρων & χρημ/κων αποτελεσμάτων	167.604	130.040	168.506	130.206
Χρηματοοικονομικά έξοδα	(16.202)	(15.916)	(16.169)	(15.903)
Χρηματοοικονομικά έσοδα	5.359	4.404	5.379	6.197
Κέρδη από επενδύσεις σε συγγενείς επιχειρήσεις και κοινοπραξίες	285	377	-	-
Κέρδη περιόδου προ φόρων	157.046	118.904	157.716	120.499
Φόρος εισοδήματος	(37.062)	(27.549)	(37.271)	(28.043)
Καθαρά κέρδη περιόδου μετά φόρου	119.984	91.355	120.446	92.457
Κατανέμονται σε:				
Μετόχους της Εταιρείας	119.984	91.355	120.446	92.457
Μη ελέγχουσες συμμετοχές	-	-	-	-

Πηγή: ΑΔΜΗΕ Α.Ε.

ΕΝΔΙΑΜΕΣΗ ΣΥΝΟΠΤΙΚΗ ΚΑΤΑΣΤΑΣΗ ΧΡΗΜΑΤΟΟΙΚΟΝΟΜΙΚΗΣ ΘΕΣΗΣ ΤΗΝ 30/09/2024

(Ποσά σε χιλιάδες Ευρώ)

	Όμιλος		Εταιρεία	
	30/09/2024	31/12/2023	30/09/2024	31/12/2023
ΕΝΕΡΓΗΤΙΚΟ				
Μη Κυκλοφορούν ενεργητικό				
Ενσώματες ακινητοποιήσεις	3.869.481	3.573.487	3.857.740	3.560.880
Ασώματες ακινητοποιήσεις	8.635	8.108	8.601	8.060
Δικαιώματα χρήσης παγίων	8.313	6.949	5.174	4.062
Επενδύσεις σε θυγατρικές επιχειρήσεις	-	-	220.163	215.038
Επενδύσεις σε συγγενείς εταιρείες και κοινοπραξίες	4.737	4.423	3.321	3.071
Χρηματ/κα περιουσιακά στοιχεία στο αποσβεσμένο κόστος	4.053	4.062	4.053	4.062
Αναβαλλόμενες φορολογικές απαιτήσεις	812	588	-	-
Μακροπρόθεσμο μέρος απαιτήσεων χρηματοδοτικής μίσθωσης	3.358	3.588	6.828	6.550
Λοιπές μακροπρόθεσμες απαιτήσεις	29.797	27.410	28.417	26.893
Σύνολο μη κυκλοφορούντος ενεργητικού	3.929.186	3.628.614	4.134.298	3.828.617
Κυκλοφορούν ενεργητικό				
Αποθέματα	41.374	29.383	41.374	29.383
Εμπορικές απαιτήσεις	64.817	68.783	64.742	68.783
Λοιπές απαιτήσεις	83.368	88.782	83.298	85.271
Φόρος εισοδήματος εισπρακτέος	5.512	6.947	-	-
Βραχυπρόθεσμο μέρος απαιτήσεων χρηματοδοτικής μίσθωσης	1.048	2.307	348	240
Χρηματικά διαθέσιμα και ισοδύναμα αυτών	192.567	245.713	127.460	184.972
Σύνολο κυκλοφορούντος ενεργητικού	388.686	441.916	317.221	368.649
Σύνολο ενεργητικού	4.317.872	4.070.529	4.451.519	4.197.266
ΥΠΟΧΡΕΩΣΕΙΣ ΚΑΙ ΙΔΙΑ ΚΕΦΑΛΑΙΑ				
Ίδια κεφάλαια				
Μετοχικό κεφάλαιο	38.444	38.444	38.444	38.444
Τακτικό αποθεματικό	13.112	13.111	12.815	12.815
Λοιπά αποθεματικά	(8.236)	(8.236)	(8.234)	(8.234)
Υπεραξία αναπροσαρμογής παγίων	896.159	896.159	896.159	896.159
Αποτελέσματα (κέρδη) εις νέο	639.732	578.718	637.342	575.852
Σύνολο ιδίων κεφαλαίων που αναλογούν στους μετόχους της Εταιρείας	1.579.211	1.518.196	1.576.526	1.515.035
Μη ελέγχουσες συμμετοχές	-	-	-	-
Σύνολο ιδίων κεφαλαίων	1.579.211	1.518.196	1.576.526	1.515.035
Μακροπρόθεσμες υποχρεώσεις				
Μακροπρόθεσμος δανεισμός	1.016.918	1.100.633	648.248	715.073
Προβλέψεις για αποζημιώσεις προσωπικού	13.728	11.643	13.728	11.643
Λοιπές προβλέψεις	11.978	10.059	11.978	10.059
Αναβαλλόμενες φορολογικές υποχρεώσεις	184.522	182.762	184.522	182.762
Επιχορηγήσεις	920.180	599.096	917.180	596.096
Μακροπρόθεσμες υποχρεώσεις από μισθώσεις	4.611	3.465	4.301	3.196
Μακροπρόθεσμη υποχρέωση σύμβασης παραχώρησης	-	-	550.151	610.983
Λοιπές μακροπρόθεσμες υποχρεώσεις	39.422	33.185	14.555	15.286
Ειδικοί λογαριασμοί διαχείρισης (αποθεματικά)	179.792	111.026	179.792	111.026
Σύνολο μακροπρόθεσμων υποχρεώσεων	2.371.151	2.051.868	2.524.455	2.256.123
Βραχυπρόθεσμες υποχρεώσεις				
Εμπορικές και λοιπές υποχρεώσεις	156.004	222.334	124.085	146.538
Βραχυπρόθεσμη υποχρέωση σύμβασης παραχώρησης	-	-	39.769	11.850
Βραχυπρόθεσμες υποχρεώσεις από μισθώσεις	1.653	1.586	1.096	904
Βραχυπρόθεσμο μέρος μακροπρόθεσμου δανεισμού	106.065	90.536	83.147	79.306
Φόρος εισοδήματος πληρωτέος	37.812	21.172	37.812	21.064
Δεδουλευμένες και λοιπές υποχρεώσεις	38.429	55.234	37.082	56.842
Ειδικοί λογαριασμοί διαχείρισης (αποθεματικά)	27.547	109.603	27.547	109.603
Σύνολο βραχυπρόθεσμων υποχρεώσεων	367.510	500.465	350.538	426.107
Σύνολο υποχρεώσεων	2.738.661	2.552.333	2.874.993	2.682.231
Σύνολο υποχρεώσεων και ιδίων κεφαλαίων	4.317.872	4.070.529	4.451.519	4.197.266

ΕΝΔΙΑΜΕΣΗ ΣΥΝΟΠΤΙΚΗ ΚΑΤΑΣΤΑΣΗ ΤΑΜΕΙΑΚΩΝ ΡΟΩΝ ΤΗΣ ΠΕΡΙΟΔΟΥ 01/01/2024-30/09/2024

(Ποσά σε χιλιάδες Ευρώ)

	Όμιλος		Εταιρεία	
	01/01/2024-30/09/2024	01/01/2023-30/09/2023	01/01/2024-30/09/2024	01/01/2023-30/09/2023
Ταμειακές ροές από λειτουργικές δραστηριότητες				
Κέρδη προ φόρων	157.046	118.904	157.716	120.499
Προσαρμογές για:				
Αποσβέσεις	102.414	92.126	101.728	91.826
Αποσβέσεις επιχορηγήσεων	(10.007)	(9.833)	(10.007)	(9.833)
Πιστωτικοί τόκοι	(5.359)	(4.404)	(5.379)	(6.197)
Λοιπές προβλέψεις	2.143	1.465	2.190	1.473
Απόσυρση ενσώματων παγίων και λογισμικού	1.584	233	1.584	233
Κέρδος από απο-αναγνώριση οπτικών ινών	-	(1.348)	(68)	(284)
Κέρδος από συγγενείς εταιρείες και κοινοπραξίες	(285)	(377)	-	-
Χρεωστικοί και λοιποί τόκοι	16.202	15.916	16.169	15.903
Προβλέψεις προσωπικού	519	370	519	370
Κόστη σχετιζόμενα με προγράμματα εθελούσιας αποχώρησης	2.079	-	2.079	-
Λειτουργικό κέρδος προ μεταβολών κεφαλαίου κίνησης	266.336	213.054	266.531	213.991
<i>(Αύξηση)/μείωση σε:</i>				
Εμπορικές απαιτήσεις	3.061	53.487	2.882	51.958
Λοιπές απαιτήσεις	2.825	(78.199)	(24)	(80.078)
Αποθέματα	(11.982)	(2.285)	(11.982)	(2.285)
<i>Αύξηση/(μείωση) σε:</i>				
Εμπορικές υποχρεώσεις	(18.459)	(25.044)	22.414	(30.750)
Λοιπές υποχρεώσεις και δεδουλευμένα έξοδα	(29.571)	41.391	(33.328)	34.568
Πληρωμές φόρου εισοδήματος	(18.612)	(4.189)	(18.539)	(4.127)
Καθαρές ταμειακές εισροές από λειτουργικές δραστ/τες	193.599	198.214	227.954	183.277
Ταμειακές ροές από επενδυτικές δραστηριότητες				
Είσπραξη τόκων και μερισμάτων	4.867	6.157	4.388	7.303
Είσπραξη επιχορηγήσεων	330.516	8.942	109.662	5.942
Είσπραξη κεφαλαίου από χρηματοδ. μισθώσεις	1.389	224	130	275
Επενδύσεις σε συνδεδεμένες και θυγατρικές	(250)	(2.021)	(5.375)	(11.760)
Αγορά ενσώματων και ασώματων ακινητοποιήσεων	(435.541)	(403.059)	(254.648)	(187.677)
Καθαρές ταμειακές (εκροές) από επενδυτικές δραστ/τες	(99.019)	(389.757)	(145.842)	(185.917)
Ταμειακές ροές από χρηματοδοτικές δραστηριότητες				
Αποπληρωμές δανεισμού	(72.333)	(129.000)	(64.333)	(129.000)
Ανάληψη δανείων	-	280.000	-	80.000
Έξοδα σύναψης δανείων	(709)	(349)	(709)	(349)
Πληρωμή μερισμάτων	(58.955)	(29.458)	(58.955)	(29.458)
Έξοδα αύξησης μετοχικού κεφαλαίου	(14)	(58)	-	-
Εξοφλήσεις υποχρεώσεων από μισθώσεις (χρεολύσια)	(986)	(406)	(904)	(373)
Πληρωμή τόκων	(14.729)	(14.350)	(14.722)	(14.335)
Καθαρές ταμειακές (εκροές)/εισροές από χρηματ/κές δραστ/τες	(147.726)	106.378	(139.624)	(93.516)
Καθαρή (μείωση) χρηματικών διαθεσίμων και ισοδύναμων αυτών	(53.146)	(85.165)	(57.512)	(96.155)
Χρηματικά διαθέσιμα και ισοδύναμα αυτών, έναρξης περιόδου	245.713	198.617	184.972	183.158
Χρηματικά διαθέσιμα και ισοδύναμα αυτών, τέλους περιόδου	192.567	113.452	127.460	87.003

Πηγή: ΑΔΜΗΕ Α.Ε.

Παράρτημα Α - Εναλλακτικοί Δείκτες Μέτρησης Απόδοσης

Στο πλαίσιο της εφαρμογής των Κατευθυντήριων Γραμμών «Εναλλακτικοί Δείκτες Μέτρησης Απόδοσης» της Ευρωπαϊκής Αρχής Κινητών Αξιών και Αγορών (ESMA/2015/1415el) που εφαρμόζονται από την 3^η Ιουλίου 2016 στους Εναλλακτικούς Δείκτες Μέτρησης Απόδοσης (ΕΔΜΑ), ο Όμιλος χρησιμοποιεί Εναλλακτικούς Δείκτες Μέτρησης Απόδοσης («ΕΔΜΑ») στο πλαίσιο λήψης αποφάσεων σχετικά με τον χρηματοοικονομικό, λειτουργικό και στρατηγικό σχεδιασμό του καθώς και για την αξιολόγηση και τη δημοσίευση των επιδόσεών του. Αυτοί οι ΕΔΜΑ εξυπηρετούν στην καλύτερη κατανόηση των χρηματοοικονομικών και λειτουργικών αποτελεσμάτων και της χρηματοοικονομικής του θέσης του Ομίλου ΑΔΜΗΕ και της ΑΔΜΗΕ Α.Ε.. Οι εναλλακτικοί δείκτες θα πρέπει να λαμβάνονται υπόψη πάντα σε συνδυασμό με τα οικονομικά αποτελέσματα που έχουν συνταχθεί σύμφωνα με τα ΔΠΧΑ και σε καμία περίπτωση δεν αντικαθιστούν αυτά.

Κατά την περιγραφή των επιδόσεων του Ομίλου ΑΔΜΗΕ και της ΑΔΜΗΕ Α.Ε. χρησιμοποιούνται οι κάτωθι δείκτες:

Δημοσιευμένα κέρδη EBIT (Δείκτης κερδών πριν τα χρηματοοικονομικά αποτελέσματα και το φόρο εισοδήματος).

Ο δείκτης EBIT εξυπηρετεί στην καλύτερη ανάλυση των λειτουργικών αποτελεσμάτων του Ομίλου ΑΔΜΗΕ και της ΑΔΜΗΕ Α.Ε. και υπολογίζεται ως εξής: Σύνολο πωλήσεων μείον το σύνολο των εξόδων. Το περιθώριο EBIT (%) υπολογίζεται διαιρώντας το EBIT με το σύνολο των πωλήσεων.

Συγκρίσιμα κέρδη EBIT (Adjusted EBIT)

Τα συγκρίσιμα κέρδη EBIT (Adjusted EBIT) ορίζονται ως τα δημοσιευμένα κέρδη EBIT, προσαρμοσμένα με την επίδραση από α) τις προβλέψεις (ενδεικτικά περιλαμβάνουν προβλέψεις δικαστικών υποθέσεων και εμπορικών απαιτήσεων), β) τις υποαξίες αποτίμησης των παγίων περιουσιακών στοιχείων και γ) των μη επαναλαμβανόμενων στοιχείων.

Δημοσιευμένα κέρδη EBITDA (Δείκτης κερδών πριν από τις αποσβέσεις και απομειώσεις, τα χρηματοοικονομικά αποτελέσματα και το φόρο εισοδήματος)

Ο δείκτης EBITDA εξυπηρετεί στην καλύτερη ανάλυση των λειτουργικών αποτελεσμάτων του Ομίλου ΑΔΜΗΕ και της ΑΔΜΗΕ Α.Ε. και υπολογίζεται ως εξής: Σύνολο πωλήσεων μείον το σύνολο εξόδων πριν από αποσβέσεις και απομειώσεις. Το περιθώριο EBITDA (%) υπολογίζεται διαιρώντας το EBITDA με το σύνολο των πωλήσεων.

Συγκρίσιμα κέρδη EBITDA (Adjusted EBITDA)

Τα συγκρίσιμα κέρδη EBITDA (Adjusted EBITDA) ορίζονται ως τα δημοσιευμένα κέρδη EBITDA, προσαρμοσμένα με την επίδραση από: α) τις προβλέψεις (ενδεικτικά περιλαμβάνουν προβλέψεις δικαστικών υποθέσεων και εμπορικών απαιτήσεων), β) τις υποαξίες αποτίμησης των παγίων περιουσιακών στοιχείων και γ) των μη επαναλαμβανόμενων στοιχείων.

Συγκρίσιμα Κέρδη προ Φόρων

Τα συγκρίσιμα κέρδη προ φόρων ορίζονται ως τα δημοσιευμένα κέρδη προ φόρων προσαρμοσμένα με την επίδραση από: α) τις προβλέψεις (ενδεικτικά περιλαμβάνουν προβλέψεις δικαστικών υποθέσεων και εμπορικών απαιτήσεων), β) τις υποαξίες αποτίμησης των παγίων περιουσιακών στοιχείων, γ) των μη επαναλαμβανόμενων στοιχείων και δ) των μη επαναλαμβανόμενων χρηματοοικονομικών εσόδων/εξόδων.

Συγκρίσιμα Καθαρά Κέρδη (Adjusted Net Income)

Συγκρίσιμα Καθαρά Κέρδη ορίζονται ως τα Δημοσιευμένα Καθαρά Κέρδη όπως προκύπτουν από τις χρηματοοικονομικές καταστάσεις του Ομίλου, προσαρμοσμένα με την επίδραση από: α) τις προβλέψεις (ενδεικτικά περιλαμβάνουν προβλέψεις δικαστικών υποθέσεων και εμπορικών απαιτήσεων), β) τις υποαξίες αποτίμησης των παγίων περιουσιακών, γ) των μη επαναλαμβανόμενων στοιχείων και δ) των μη επαναλαμβανόμενων χρηματοοικονομικών εσόδων/εξόδων.

Δείκτης Καθαρού δανεισμού/EBITDA

Ο δείκτης Καθαρός δανεισμός/EBITDA αντικατοπτρίζει κατά πόσο τα κέρδη προ φόρων τόκων και αποσβέσεων του Ομίλου ΑΔΜΗΕ και της ΑΔΜΗΕ Α.Ε. καλύπτουν τον καθαρό δανεισμό της (όπως αυτός ορίζεται στην αμέσως επόμενη παράγραφο).

Καθαρός Δανεισμός

Ως καθαρός δανεισμός ορίζεται ο δανεισμός του Ομίλου ΑΔΜΗΕ και της ΑΔΜΗΕ Α.Ε. (μακροπρόθεσμος και βραχυπρόθεσμος δανεισμός συμπεριλαμβανομένων και των υποχρεώσεων από χρηματοδοτικές μισθώσεις) μείον τα χρηματικά διαθέσιμα και ισοδύναμα αυτών και υποδεικνύει το επίπεδο ρευστότητας καθώς και την ικανότητα του Ομίλου ΑΔΜΗΕ και της ΑΔΜΗΕ Α.Ε. να αποπληρώνει τους τόκους.

Δείκτης αποδοτικότητας Ιδίων Κεφαλαίων

Ο δείκτης αυτός παρουσιάζει πόσο αποδοτικά χρησιμοποίησαν ο Όμιλος ΑΔΜΗΕ και η ΑΔΜΗΕ Α.Ε. τα κεφάλαιά τους για να δημιουργήσουν πρόσθετα κέρδη και υπολογίζεται ως εξής: Κέρδη προ φόρων προς Ίδια Κεφάλαια.

Ο υπολογισμός των παραπάνω δεικτών (εκτός από τους συγκρίσιμους επιλεγμένους εναλλακτικούς δείκτες μέτρησης) προκύπτει απευθείας από την Κατάσταση Χρηματοοικονομικής Θέσης και την Κατάσταση Αποτελεσμάτων Χρήσης.

Ο πίνακας που ακολουθεί απεικονίζει τον τρόπο υπολογισμού των συγκρίσιμων επιλεγμένων εναλλακτικών δεικτών μέτρησης.

Υπολογισμοί Συγκρίσιμων δεικτών	ΟΜΙΛΟΣ		ΕΤΑΙΡΕΙΑ	
	9Μ 2024	9Μ 2023	9Μ 2024	9Μ 2023
Συνολικά έσοδα	356.420	292.879	353.025	288.027
Συνολικά έξοδα	(188.817)	(162.839)	(184.518)	(157.821)
EBIT	167.603	130.040	168.506	130.206
Προβλέψεις/ (απελευθέρωση) προβλέψεων *	4.741	1.835	4.787	1.843
Συγκρίσιμο EBIT	172.344	131.875	173.294	132.048
Αποσβέσεις	92.409	82.294	91.721	81.993
Συγκρίσιμο EBITDA	264.752	214.169	265.015	214.042
Προβλέψεις/ (απελευθέρωση) προβλέψεων *	(4.741)	(1.835)	(4.787)	(1.843)
EBITDA	260.011	212.334	260.228	212.199

	ΟΜΙΛΟΣ		ΕΤΑΙΡΕΙΑ	
	9Μ 2024	9Μ 2023	9Μ 2024	9Μ 2023
EBIT	167.603	130.040	168.506	130.206
Χρηματοοικονομικά έξοδα	(16.202)	(15.916)	(16.169)	(15.903)
Χρηματοοικονομικά έσοδα	5.359	4.404	5.379	6.197
Κέρδη από επενδύσεις σε συγγενείς επιχειρήσεις και κοιν/ξίες	285	377	-	-
Κέρδη περιόδου προ φόρων	157.045	118.904	157.716	120.499
Συγκρίσιμα κέρδη περιόδου προ φόρων	161.786	120.739	162.504	122.342
Πραγματικός φορολογικός συντελεστής	23,60%	23,17%	23,63%	23,27%
Συγκρίσιμος φόρος εισοδήματος	(38.181)	(27.975)	(38.402)	(28.472)
Συγκρίσιμα καθαρά κέρδη περιόδου μετά φόρων	123.605	92.764	124.102	93.870

Υπολογισμός πραγματικού φορολογικού συντελεστή	ΟΜΙΛΟΣ		ΕΤΑΙΡΕΙΑ	
	9Μ 2024	9Μ 2023	9Μ 2024	9Μ 2023
Κέρδη περιόδου προ φόρων	157.045	118.904	157.716	120.499
Φόρος εισοδήματος	(37.062)	(27.549)	(37.271)	(28.043)
Πραγματικός φορολογικός συντελεστής	23,60%	23,17%	23,63%	23,27%

Υπολογισμοί Συγκρίσιμων Δεικτών				
	ΟΜΙΛΟΣ		ΕΤΑΙΡΕΙΑ	
	Q3 2024	Q3 2023	Q3 2024	Q3 2023
Συνολικά έσοδα	130.995	103.519	129.759	100.928
Συνολικά έξοδα	(66.833)	(55.680)	(65.446)	(53.192)
EBIT	64.162	47.839	64.313	47.736
Προβλέψεις/ (απελευθέρωση) προβλέψεων *	2.580	1.030	2.586	1.027
Συγκρίσιμο EBIT	66.742	48.869	66.899	48.763
Αποσβέσεις	30.732	27.671	30.472	27.525
Συγκρίσιμο EBITDA	97.474	76.539	97.371	76.288
Προβλέψεις/ (απελευθέρωση) προβλέψεων *	(2.580)	(1.030)	(2.586)	(1.027)
EBITDA	94.893	75.509	94.785	75.261

	ΟΜΙΛΟΣ		ΕΤΑΙΡΕΙΑ	
	Q3 2024	Q3 2023	Q3 2024	Q3 2023
EBIT	64.162	47.839	64.313	47.736
Χρηματοοικονομικά έξοδα	(5.143)	(4.998)	(5.131)	(5.019)
Χρηματοοικονομικά έσοδα	1.772	587	2.009	1.272
Κέρδη από επενδύσεις σε συγγενείς επιχειρήσεις και κοιν/ξίες	(378)	(14)	-	-
Κέρδη περιόδου προ φόρων	60.412	43.414	61.192	43.989
Συγκρίσιμα κέρδη περιόδου προ φόρων	62.993	44.444	63.777	45.016
Πραγματικός φορολογικός συντελεστής	23,48%	22,97%	23,40%	22,93%
Συγκρίσιμος φόρος εισοδήματος	(14.791)	(10.211)	(14.926)	(10.321)
Συγκρίσιμα καθαρά κέρδη περιόδου μετά φόρων	48.202	34.234	48.851	34.695

Υπολογισμός πραγματικού φορολογικού συντελεστή				
	ΟΜΙΛΟΣ		ΕΤΑΙΡΕΙΑ	
	Q3 2024	Q3 2023	Q3 2024	Q3 2023
Κέρδη περιόδου προ φόρων	60.412	43.414	61.192	43.989
Φόρος εισοδήματος	(14.185)	(9.974)	(14.321)	(10.085)
Πραγματικός φορολογικός συντελεστής	23,48%	22,97%	23,40%	22,93%

* Ως έκτακτα - μη επαναλαμβανόμενα κονδύλια περιλαμβάνονται κυρίως τα ακόλουθα:

- Για το εννεάμηνο 2024 πρόβλεψη για την έκπτωση μειωμένου ρεύματος που δίνεται σε υπαλλήλους και συνταξιούχους του Ομίλου ΑΔΜΗΕ ποσού 35 χιλ. ευρώ (εννεάμηνο 2023: 21 χιλ. ευρώ), πρόβλεψη για αποζημίωση προσωπικού ποσού 2,56 εκατ. ευρώ (εννεάμηνο 2023: 349 χιλ. ευρώ), καθώς και πρόβλεψη για κινδύνους και έξοδα ποσού 2,14 εκατ. ευρώ (εννεάμηνο 2023: 1,46 εκατ. ευρώ),
- Για το 3^ο τρίμηνο 2024 πρόβλεψη για την έκπτωση μειωμένου ρεύματος που δίνεται σε υπαλλήλους και συνταξιούχους του Ομίλου ΑΔΜΗΕ ποσού 12 χιλ. ευρώ (3^ο τρίμηνο 2023: 7 χιλ. ευρώ), πρόβλεψη για αποζημίωση προσωπικού ποσού 2,31 εκατ. ευρώ (3^ο τρίμηνο 2023: 116 χιλ. ευρώ), καθώς και πρόβλεψη για κινδύνους και έξοδα ποσού 259 χιλ. ευρώ (3^ο τρίμηνο 2023: 907 χιλ. ευρώ).

Παράρτημα Β - ΑΝΑΤΑΞΙΝΟΜΗΣΕΙΣ ΠΕΡΙΟΔΟΥ 01/01/2023 – 30/09/2023

Τα παρακάτω ποσά της προηγούμενης περιόδου έχουν αναταξινομηθεί έτσι ώστε η Κατάσταση Αποτελεσμάτων τόσο για τον Όμιλο όσο και για την ΑΔΜΗΕ Α.Ε. την 30/9/2024 να είναι συγκρίσιμη με την Κατάσταση Αποτελεσμάτων της 30/9/2023.

Συγκεκριμένα:

Ποσό 1,35 εκατ. ευρώ για τον Όμιλο ΑΔΜΗΕ και 284 χιλ. ευρώ για την ΑΔΜΗΕ Α.Ε. στην Κατάσταση Αποτελεσμάτων της 30/9/2023 αναταξινομήθηκε από τα «Λοιπά έσοδα» στα «Έσοδα λοιπών δραστηριοτήτων» για λόγους συγκρισιμότητας με την Κατάσταση Αποτελεσμάτων της 30/9/2024.

Ποσό 230 χιλ. ευρώ για τον Όμιλο ΑΔΜΗΕ και 308 χιλ. ευρώ για την ΑΔΜΗΕ Α.Ε. στην Κατάσταση Αποτελεσμάτων της 30/9/2023 αναταξινομήθηκε από τις «Αμοιβές τρίτων» στις «Αμοιβές προσωπικού» για λόγους συγκρισιμότητας με την Κατάσταση Αποτελεσμάτων της 30/9/2024.



ΑΔΜΗΕ Συμμετοχών

Δυρραχίου 89 & Κηφισού,
10443 Αθήνα

Αρ. ΓΕΜΗ: 141287501000